南華日報

SOUTH CHINA DAILY NEWS
49-51 Hollywood Road, Hong Kong
Cable Address "SWENONIS" or 5478
Radio Address "SWENONIS" or 9850
TEL. Editorial Dept. 28284 / Business Dept. 25612 P. O. Box 309

第二〇七六號

本日出紙二大張每份零售港銀二仙

督印人鄺修港

館址 香港荷里活道四十九至五十一號
電話 編輯部二八二八四 營業部二五六一二
電報掛號 有線電五四七八 無線電九八五〇
郵局信箱 三六九號
定報價目 (均港幣計)
本港 每月五毫 全年五元五毫
中國內地 每月壹元壹毫 全年壹拾弍元
外國各埠 每月壹元七毫 全年壹拾九元
(郵費在內)(報費先惠)
廣告價目表可向營業部索取

香港荷里活道四十九號中國新聞印務公司承印

香港政府特准掛號認為新聞紙類第一三六號

RONSON WATCHES

朗臣 時表

名貴贈品

本行新到大帮時欵男女庄RONSON朗臣16石馬表式式俱備如蒙賜顧無論價值高低皆送

以酬諸君光顧之雅意

總經理 省港 利安鐘表行

皇后大道中一百卅四號 自動電話弍一六六一號

大東酒店 結婚禮堂

莊嚴璀璨 富麗堂皇 大觀 收七折免加一 房租由六員起

附設西菜部 冷食部 女招待 酒 點心 茶 營業 Cafe

VULCAIN

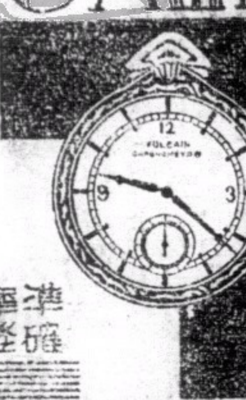

全球著名 窩路堅

準確 耐用 經濟

「窩路堅」乃世界最準確最摩登化者 人人應備此最貴之時計 因其可告準確之時刻 永無失時悞事等弊 是為吾人可靠之伴侶也

最可靠之伴侶

裕大有限公司 總經理

分銷處香港德輔道中 電話弍六五四四 瑞美鐘表行

廣州市十八甫 瑞華鐘表行

各鐘表店均有代售

中華月報第四卷第六期

世界運動會特輯

六月一日出版每册一角

民族雜誌

第四卷第六期

要目

- 阿比西尼亞的結局……陳公博
- 一九〇四的遠東與一九三六的遠東……趙康節
- 英國之國防問題……邱祖銘
- 日本貴族院的改革問題……林雲谷
- 製成品出口的原料退稅問題……何炳賢
- 鋼鐵問題與國防……蔣學楷
- 國際法上的國家平等觀……楊振先
- 各國地方政府之分析……Harris著 張永懋譯
- 山西之營業……陸國香
- 鄒秋肥本考……KENNEDY著 徐 鄭譯
- 演繹邏輯與因明……虞 愚
- 美國經濟學的新發展……劉絜敖
- 兩宋與高麗之關係……張家駒
- 空虛的道德與分明的責任……陳公博

捷便訂郵

本社為更利讀者訂閱起見，特向郵局登記，作為郵局代訂刊物。凡通郵各地之機關，團體，學校，或私人欲訂閱及續訂者，祇須依式填具郵局製就之托訂刊物單，連同訂洋，繳到當地郵局，即可按期得到本誌矣。手續簡單，收到迅速，敬乞注意！

本誌價目

訂價		郵費		
		本日及內國	香港澳門	國外
全年	二元	收免	四角一元	三元
半年	一元一毫		二仙七毫	一元五毫
每册	二毫		二仙一毫	三毫

民族雜誌社出版

電話四〇六〇五一

上海北蘇州路一〇四〇號五樓

總經售處上海福州路三八四號生活書店

各埠各大書局均有出售

電療醫師謝天賜 紫光鏡檢驗肺癆咳血

不劾諸般危症一經電療包見奇劾暫時(贈醫)院址在九龍深水埔彌敦道門牌七百九十七號

剪此告白免收診金

半島李素芬介紹

抵港 電療醫學院醫師謝天賜新由南京返港專門科學化新法治療病人一電療)打針不靈服藥

證明醫瘋良法

鄙人等前患瘋疾蒙雲南光華醫院院長袁光華先生因公到局香港先後治愈曾映初醫及痊愈後之照片登報証明俾同病者知所問津乃近日瘋者接踵而來肆力鼓吹病者不察受累匪淺瑞等不忍視其誤入歧途用再聲明袁君心存濟世慈善為懷深知此病之痛苦故到局驗症者慨予免費而於藥資則貧者減增富不多索無論病之輕重鄙施治靡不逐漸痊愈數年來蒙治據愈者不知凡幾為拯救後來患者計有自願留像懸局以為佐証同病者不妨到局一觀當知言之不謬也局內瘋疾說明書函索即付 袁君醫局設香港灣仔軒鯉詩道二百六十九號電車路電話三〇五九一

香港廣東道八百九十三號二樓李瑞平 香港大道東三十五號三樓陳佳 同頌

贈送

上海摩登美術團扇 名貴絕倫 凡購

姑嫂丸 海狗丸 或唱機唱片均有贈送

天壽堂姑嫂丸

婦女暗病 赤白不育 速服省勞

男子腎部虛弱 請服

海狗鞭健腎丸

永保腎脊強壯可除夜尿之苦

總行香港德輔道中 分行廣州十八甫

識得梁益壽紅雲滿面不須憂

瘋癩古今中外認為不治之症余得異人岐山傳授出而濟世不治之症而能治之舉凡惡風邪氣毒內外染之初發皮膚不仁或淫淫苦痒如蟲行或眉間及虎口肉跳于經脈或布散于五臟乍寒乍熱腠理鬱塞汗不流泄手足酸疼針灸不痛是染皮膚損蟲若蝕肝肩腰墮落若蝕肺鼻柱崩倒若蝕脾言語蹇澀若蝕心滿面發出紅泡若蝕腎耳中如雷若蝕筋路肢節墮落若蝕皮膚頑痺不覺若蝕頭面疱如瘡瘢疥癩如桃核形甚則脚底穿爛皆能根本治療凡患是症者快來診驗及家人齡合用電光照如魚鱗樣有無傳染者有斷分明凡染瘋毒贈藥一星期可驗泌尿由大小便而出包如日瘡癒保毛復生病根斬除眞金不怕烘爐火驗藥不怕症來保險必效徹底解決限日痊癒保無復發患者快來快來大道中一百四十六號二樓

贈醫分文不受 剪此告白贈醫免費 療養園分科診驗 瘋毒痔漏腫脹婦科眼耳鼻喉 牙科

擅取拳毛倒插胬肉扳睛 一次洗白牙 二 消腫 三 通經 痛 靈丹

此券贈 兒症婦 牙 痊 并送療養新書 函索五分郵票即奉

本園醫師梁益壽 梁國華 梁天民 譚美琛 同啟

中英註册

CRANE BRAND

中原行飛鶴牌白帽鞋水改換包裝重要聲明

本公司飛鶴牌白帽水蒙中國政府標註册批准立案自出世以來大受社會人士歡迎以其優點雪白免晒快乾且價廉質美遠駕舶來品雙十牌梁新記代售銷貨 千里嗣以裝璜顏色未某攸旋以推銷關係特委託本港雙十牌梁新記及志華號 經略為同姐不獲已今將飛鶴牌帽水紙盒改用黑色仍照常出售惠顧諸君請安心購用焉

世行銷除向雙十牌梁新記 志華號 中原行化粧品公司謹啓

專行 港行 海珠中路 軒里詩道 福人里十號 一百七十五號

漢醫 伍中健精醫

▲半身不遂 ▲久年痢疾 ▲新舊咳嗽

時間 診費

下午三時在醫務所 門診三元貧者減半 出診由十元至廿元

小兒婦科

醫務所在長街豐百式拾柒號叁樓

經理上海九華樂房 補身不老丸 各處藥房有售

阮覺靈醫師醫毒 敢誇第一

新流入流即日止流，小口刺痛即晚止痛。私處腫爛兩天全愈，左右毒核即日消散。痲瘋血毒紅雲血癬，癧疽瘡癬無名惡毒。內消頸癧立愈腹脹，精理脚氣妙醫白喉。有實際工夫用祕方妙藥立愈傳染一切毒。症敢誇第一萬醫萬效患者快來一試便知。余言不謬免收診金 (老醫所)大道中一七六號何東行二樓 (分館)油蔴地上海街一九七號二樓

九龍 鄺家理髮

新到美國特式電髮機多種 故特將原價略減以酬各界 仕女歷年 惠顧厚意

全頭原價五元減收三元 乾電機原價八元減收五元 水熨兼洗頭原價一元半減收一元

彌敦道三百一拾號電話五七三八八 鄺家理髮啓

黃天壇贈藥救瘋

國外求治紛紜頭凸龍頭獅鼻變形換貌術可回天虫行蟻咬不驚肉跳四鄉一經診斷憂疑立釋尤為樂善好施救瘋贈藥使一般社會不齒六親斷棄疾染伯牛狀元郵取鄉肉乃中者據數得救先後揭發冒牌院長揑製爛妍肉像黧臟黑黑無瘡嚇瘋罪狀欺詐取巧江湖騙術妖魔現形棍徒嘗肥計會入士耳目僞 新茲更普惠患者拯救沉淪起見特將應驗清血藥水公開奉送凡患面耳腫浮紅雲遍佈 闡闡餅餅有虎口肉失知覺肌肉麻木虫行蟻咬待救快來△贈閱瘋毒指南指示求醫正軌揭破僞棍黑幕函索即寄▽黃天壇醫務所西營盤電車路二百六十號

剪此告白普惠患苦實際贈藥

香港有個黃天壇 名馳遠近有口皆碑 龍頭獅鼻醫得好 省港澳四鄉

恭頌痲瘋國手救命恩公

鄙人不幸染受瘋疾惡毒奇症發現面熱跳痒虫行蟻咬遍醫罔效病延日深耳腫堆凸眉髮疏脫骨痛痺刺身中迭發紅點面部浮腫紅雲畢現屢服丸藥如石投水焦急萬分幸承世伯馬昭介翁指示購求黃天壇醫師治理紅腫痕痛盡消除陋相頓改挽回本來面目十足痊愈恩同再世用特遍刊各報據實表揚俾社會人士知之幷忠實介紹於染患斯疾者脫離苦海 香港筲箕灣大街梁達廷拜啓

胡敬德堂

商標 註册

積滯唔得好，請用兒童寶！

肥兒妙藥 兒童寶

除蟲去積 開胃健脾 專治嬰兒一切疾病 藥性和平 安全可靠 百試百驗 者奏奇效

每瓶壹毫

各大藥房商店均有代售

總發行處 文咸東街 七十五號三樓

赫威避孕防毒藥片

解決 節育說明書 函索即奉

婦女體弱，不宜受孕太多。養育子女，費乎子女健康。母體房弱而孕育太多。惟有節育，可以補救之。入人健康。其所生之子女，亦多夭折者。欲免此弊子女太多，入息太少。生之非艱，養之爲艱。故有聰明之尖嫂。然後有限制生育之思想。

注意此藥片外用能避孕防毒，常用無碍，行銷久，神子老，敬告諸君，切勿貪平悞購無效僞藥

凡需用者所請賞，認爲最安全可靠之節育片

▲各埠大小藥行藥局均有出售▼

香港 新世界藥行 柏林藥行 良濟藥行 華人行八樓 電話三一六一六 合興行謹啓

廣州 永老藥房 上海藥房 玉山藥房 仁壽藥房 長壽藥房

均有售

兒科聖藥 小兒快活汁——對於

兒童暑期病之治功

口渴 胃呆 神倦 夜啼 發熱

炎威逼人，流汗必多，故口渴亦較平時爲甚，一般兒童因飲茶水過多，或食菓類過多，而致發生腸胃病者，比比皆是，倘每日服「小兒快活汁」一茶匙，則口渴減少，而腸胃病如肚痛肚瀉等，亦可避免。

胃之強弱，關係於兒童健康，至爲重要，惟天氣悶熱，消化機能，每易失其常態，若每日服「小兒快活汁」一茶匙，則胃病保無發生，體格亦日臻康健。

溽暑蒸人，成人亦多感神倦，兒童氣體嫩弱，必比成人爲甚，若每日服「小兒快活汁」一茶匙，則精神充足，體格強壯，且足以抵抗傳染病之侵擾。

小兒夜啼，必內臟腑不安，可無疑義，倘患此病，即依方服以「小兒快活汁」服至一茶匙後，風寒盡去，即止啼安睡，經用者屢試奏效，並非誇言。

夏季天氣，晴雨無常，夜間起風，尤易感冒發熱，治療小兒發熱，最安全而簡便，莫如服以「小兒快活汁」依方服半數小時後，熱度即逐漸減退，奏效之快，有非意料所及。

大號五毫 二號三毫

味甜悅口 常服肥壯

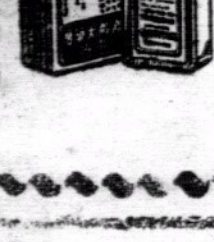

公司藥房均售 嘉齡藥房出品

亞張電髮美容院

本院聘到美容專家擅理曲波髮髻並聘任南北理髮室受職數載之亞張任本院主理切男女美髮現由歐美名廠定到最新式之電髮機多種及各種用具皆以適合衛生爲主且地方雅潔空氣充足欲求美髮者盍興乎來 院址彌敦道七百卜十號即警察學堂斜對面 注意電髮全頭一元五毫 電話五九三叁三

是九龍半島最摩登藝術化的美容院！

現代電髮美容

特聘名滿半島電髮美容專家陳忠廣何少東歐業佐 亞 亞島 擔任本院美容電髮等

地方眞貴族化佈置夠摩登●電機最新式◉工作極巧妙● 油蔴地彌敦道 壽康大樓 禄壽 餐室樓上

電話 電律 元

思豪大酒店樓下 京士美髮室

地方雅潔 技師精良 招呼妥當 用具潔淨 價格從廉 各界光顧 無任歡迎

介紹五代眞傳的確妙手良醫

黎頌平先生

歷世名醫在滬懸壺二十餘年

學問精深經驗豐富所有大小各症無論傷寒溫病癆傷咳血痢症腫症瘡症腎病婦兒全科奇難雜症無不藥到病除起死回生口碑載道無待贅言今先生蒙友敦請由滬返港懸壺濟世良醫在望幸勿交臂失之特此諸報介紹俾病者知所問津焉 診金隨意

寓 香港皇后大道中三十九號二樓

金邊汽車公司總理 曾榕 新世界戲院司理 陳啓連 美洲酒餐室總理 陳光漢 新華飯店司理 朱蔭裳 李國鼓 同啟

天津東站 日浪人强將私貨裝車南運

各次南下車行車秩序極受影响 平漢津浦兩路各設六稽查處

(六月廿六日天津電)廿五日晚十一時半，由津南開之平浦三零五次車，因浪人載運私貨過重，交涉啟卸無效，遂由路局將裝運過重之三等客車兩節留於新站，該通車於廿六日晨一時半始開出，誤點兩小時，又廿五日晚未能運出之私貨，廿六日晨九時半，由浪人强行裝於津浦七五次車南運。

(六月廿六日天津電)安斯還因平漢津浦兩路，已各設六稽查分處，爲便於指導起見，特委黎壽彭李桐華分別負責監督，天津東站因積待運之私貨頗多，現各次南下車均有浪人强行裝載，行車秩序極受影响。

(六月廿六日天津電)安斯還廿六日下午三時乘中航機由津返京，向財政部報告在各地視察情形，幷着手組織稽查總處。

(六月廿六日青島路透電)六月廿一日海關巡艦海瑞號，在青島附近開槍擊傷日輪水手四名一事，現青島日僑召集全體大會議決兩案，㈠要求將海關稅務司（英國人）琴巴爾撤職、㈡要求海關總稅務司梅樂和道歉，現聞有日艦兩艘由旅順開駛，前往調查此事云。

六大學校長發通電

電中央表示仰佩和平政策 電兩廣勸陳李白臨崖勒馬

(六月廿六日南京電)蔣委員長廿五日發表處理時局方針之談話後，廿六日接中央大學校長羅家倫等六校長電呈中央，對於中央所持和平統一之政策，表示欽佩，幷電請粵桂之陳李白，臨崖勒馬，以維民族生命，茲誌兩電如次，

致中央電

中央黨部國民政府林主席、行政院蔣院長鈞鑒，奉讀蔣院長六月廿五日之談話，重申中央必本對內和平統一之政策，並剴切明示，一視同仁，決不追求既往之本旨，至誠坦白，無任仰佩，務乞中央本此寬大爲懷之精神，詳審國際環境，兼籌並顧，以濟危亡，臨電不勝迫切待命之至，四川大學校長任鴻雋，浙江大學校長竺可楨，武漢大學校長王星拱，中央大學校長羅家倫，重慶大學校長胡庶華，華西協合大學校長張凌高，同叩宥，

致兩廣電

廣州陳伯南先生、南寧李德鄰先生、白健生先生勛鑒，避免國內戰事，保全國家元氣，實全國人民共同心理，亦抗敵救國根本條件，諸公無論持若何理由，若因進兵鄰省，而啓戰事，則諸公所下之一着，即敵國所最希望之一着，此子如下，全局皆輸，事關國家存亡，決非個人成敗已也，現中央已有不令其他各省軍隊越入粵桂之至誠坦白表示，務乞約束所部，退返原防，靜候中央決定抗敵大計，一致進行，哀痛陳詞，敬懇懸崖勒馬，以維民族生命，四川大學校長任鴻雋、浙江大學校長竺可楨、武漢大學校長王星拱，中央大學校長羅家倫，重慶大學校長胡庶華，華西協合大學校長張凌高同叩宥、

湘閩各團體電

(六月廿六日長沙電)湘省各民衆團體、以粵陳及桂李白軍繼續北進，言行相違，湘省人民驚惶異常，廿五日省教育會、省商會、省工會、省婦女會、等十三團體，世界紅十字會湘分會等十團體、大學同學會湘分會等七團體，湘銀行業同業公會等八團體，分別聯名電請陳李白等，迅將部隊撤回原防，靜候二中全會解決，接受勸告，協助中央，共赴國難，

(六月廿六日福州電)寧化等縣黨部電省黨部，以粵陳及桂省李白，移兵破壞紀綱，請電中央，嚴加制裁，

日軍百餘人 由通州開豐台

(六月廿六日北平電)日兵百廿名，廿六日八時由通州抵平，至九時半復乘原車開往豐台，又東站停有鐵甲車一輛，內滿載日軍用品，聞即將運往通縣、

(六月廿六日北平電)今井武夫、廿六日下午一時對記者談，㈠近來平津日軍往來頻繁，係因駐兵團出有事故或演習，豐台所到日軍，亦係由平津各地調往者，實際亦無新部隊開來，至豐台究駐兵額幾何，余尚未詳知，㈡外傳日在津籌辦鋼鐵廠說，無論爲公爲私，本人皆未聞有此計劃，諒係傳聞失實，㈢王代表包悅卿赴長春向關東軍有所接洽說，余因不知，實難奉告，㈣松室廿五日赴通州，係視察日駐軍，並無特殊任務，旋即由通去津，就擱三數日，即行回平，㈤田代定七月初再行來平，屆時將與秦德純晤面，惟任務余尚未悉，是否由平赴他處，現亦不知，㈥佐佐木事件，英使館組設法庭審訊後，惟尚無若何結果，外傳此案將移滬說，余無所聞云

西南四代表 在港招待中西記者

報告發動抗日原因及回師經過 負責証明粵桂部隊已完全撤回 希望各界組調查團赴閩贛湘黔邊境調查眞相

西南當局爲求社會人士明瞭此次西南出師抗日眞相起見，乃派出代表張任民、黃麟書、甘介侯、李鶴齡等四人到港，昨午各代表分別招待中西報記者，下午三時假座告羅士打酒店八樓招待西報記者，五時則假座金龍酒家五樓招待華報記者，茲將兩招待會情形分錄于后，

招待西報記者情形

昨午三時，西南代表假座告羅士打酒店八樓特設茶會招待各西報及通訊社記者，計是日到會者有南華西報總編輯沈翰揚，總司理韋理，編輯梁少儒，士蔑西報總編輯克斯，總司理符冷遜，德臣西報總司理韋路順，孖剌西報總司理莫邵，路透社司理柯思勞，與聯合格狄等十數人，西南代表方面到者有張任民、黃麟書、甘介侯，李鶴齡，席間由張任民黃麟書以粵語演說，由甘介侯傳譯，最後由甘氏本人以英語演說，大意與對華報記者所語相同，來賓方面由南華西報總編輯沈翰揚以英語致答，由梁少儒傳譯，至五時，賓主始盡歡而散，

招待華報記者情形

下午五時，四代表則在金龍酒家五樓招待華報記者，四代表均有與會，計各報及通訊社之主筆人及訪員到會者不下七十餘人，六時半入席，酒至三巡，由黃麟書向各報記者解釋西南此次出師抗日之眞相，演詞原文甚長（另錄）黃氏末謂，希望本港報界及社會人士，組織一調查團，前赴貴州湖南福建諸邊境，一看西南之軍隊有無對內作戰之準備云，本港報界推何雅選代表致答，直至八時許，始盡歡而散，聞各代表將于今晨乘車遄返廣州云、（新亞社）

黃麟書招待華報記者席上之演詞

各位記者先生、今日任民、介侯、鶴齡、麟書等代表西南執行部、廣東省黨部、廣西省黨部、第一集團軍政訓處、及第四集團軍政訓處、請各位到來聚餐、各位不棄、惠然光臨指教、同人甚覺榮幸、且不勝感謝、各位均爲香港新聞界領袖者、對于社會所負之責任、非常重大、當此國難嚴重時期、得各位指導社會、督促政府、在社會方面、當然得有正確之認識、而政府亦可得指教、現在國難嚴重、國人總有掙扎之機會、吾人亦相信全國人心未死、此事實賴輿論界指導之功勞、最近西南發動抗日鬥爭、外間人士對于事實之眞相、多有未明、或有多少情形、不免誤會、故同人乘此機會、一方面望各位指教、一方面請各位對于社會給以正確之消息、與乎加以正確之指導、使抗日進行得有幫助、此點乃同人所希望于各位者、西南自從冬電發出以後、對抗日救國主張、相信各位均已明白其經過、而該電發出後二十日以來、其中種種情形、諒各位亦甚清楚、茲不再贅、現在想將數點向社會人士解說明白、並欲藉各位指教、吾人向各位報告者、有四點、㈠想說明西南發動抗日、及于此時發動抗日之原因、㈡西南發動抗日不會引起內戰、反能消滅內戰、不會破壞統一、反能完成統一、㈢想說明第一集團軍及第四集團軍回師粵桂邊境內之眞相、與北方軍隊陸續南下之情形、㈣想說明西南中委發通電向中央召開之二中全會提出如何抗日救國之方案、上列四點、同人想加以詳細之說明、

一、西南發動抗日之原因

西南在此時發動抗日、吾人彼此都是中國人、故今日不妨將實在情形見告、自九一八事變以來、吾國最高之當局所決定之對日外交方針、均採取和平政策、不欲抵抗、但愛國民衆、與乎愛國軍人、于此數年來事實所表現者、咸主張對日抗戰、檢查近數年來之經過、如馬占山與東北義勇軍之抗戰、十九路軍之淞滬第五軍抗戰、宋哲元之長城抗戰等、在在皆表明中國軍人在數年來皆主張抗日、由於此種事實、吾人歸納起來說、自九一八事變以來、中國對外有兩種對立之國策、即和與戰、與兩種對立之主張、有主和者、亦有主抵抗者、此實無怪、蓋我國數十年來歷史上所表明者、每當外敵侵陵之際、國人總持有兩種對立之政策、吾人認爲主戰乃民族意識之表現、乃中國數千年來民族賴以生存發展之條件、西南此次發動抗日、實爲民族意識所推動、不僅西南軍政當局有此一舉、即全國民衆亦莫不有此主張、吾人相信中央不會說出不抵抗、是以西南此次下大決心、發動抗日、以少數部隊、向湖南推進、想促起全國人民注意、請中央領導一致抗日、各位亦知九一八以前中國存有兩個政府、但九一八以後、西南非常會議時所組之政府取消、且西南委員如孫哲生及汪精衛二人、先後在南京負起行政院長之職責、直至現在我國仍然在統一之下、以求一致對外、故近數年來、如中央對日外交成立種種屈辱協定、西南爲維持其正確之主張計、必然向中央提出反對、倘發動抗日、則西南未有不協力贊助、例如民國廿二年六月長城之役、西南組織兩縱隊及兩師抗日部隊、約共四萬人、北上參加抗戰、此種事實、想國人多已明瞭、當時由蔡廷楷將軍統領、而先頭部隊已進至湖南邊境、其後因塘沽協定成立、遏得回師、過去一切、可知吾人對日抗戰始終堅持、主張全國一致・在中央領導之下、發動抗日、此次日本增兵平津、其用意亦與東北事變後組織僞滿政府、及長城戰事後成立冀東僞自治政府幷策動外蒙獨立相同、是以此次日人增兵平津、其企圖實令吾人所不忍言、不過吾人應知平津爲我國北方之咽喉、設不能保守、爲日人所佔、則黃河以北、將非我人所有、所以今日之平津、無異爲我國之生命線、綜觀以往歷史、石敬塘割讓燕雲十六州於契丹、是爲宋代亡于金元之端、燕雲即今之平津一帶、吾人認日本如佔領平津、則非但黃河以北發生莫大之危險、且中國亦有滅亡之危機、今日犧牲已到最後關頭、和平宣告絕望、實不能再有容忍、然而我國之最高當局、竟一再忍退讓、西南不得不自行發動對日抗戰、去年冀東醞釀僞組織時、全國人民咸願全國團結一致對外、是時國民黨適開第五次代表會、當時多數人以爲西南中委必不出席參加、孰意吾人認爲中央能夠領導一致抗日、則五全大會、亟應參加、其後戴季陶先生來粵接納西南抗日要求、並請胡先生回國主持抗日大計、此時最適宜決定抗日方針、及改變歷來所持之和平主張、故吾人在會議席上提出抗日之要求、但事實與吾人所期者適相違反、此不能不令吾人失望、亦難免全國人民失望者也、中央已不能起而抗日、故西南祇得自行揭櫫抗日、此次發動、乃因日本增兵平津所致、此舉純求民族之生存、實無其他企圖在內、

二、西南發動抗日不會引起內戰及破壞統一

西南此次抗日，決不致引起內戰，及破壞統一、九一八以後、中國原有之兩對立政府，已併而爲一，去年國人以爲西南中委、將不參加五全大會、距料事實不然、此可証明吾人在求統一對外、而數年來事實所表示、中國可團結一致對外者、民國廿二年六月西南出兵至湘南、擬參加長城之戰、當時何嘗引起內戰、吾人雖然極力反對屈辱外交、但非反對中央、故不能謂爲引起內戰破壞統一、西南此次以少數部隊遣至湘南・其事亦與民國廿二年六月出兵湘南相同、以當時比例、此次亦不能引起內戰、西南發動抗日、在冬電中已表明態度、乃請中央領導行動者、其後因中央對兩廣出兵湖南有所誤會、吾人乃請求指示北上路線及集中地點、繼見北方之剿匪軍隊源源南下、分佈湖南貴州江西及福建各省、其數日見增加、現已達三十師以上・吾人出兵志在抗日、不欲內戰、故爲避免衝突、不致消滅抗日力量起見、乃回師粵桂境內、此可証明吾人只求抗日、不要內戰、只求集中力量對外、敵人深入平津、正如刀已架頸、是否應引起內戰、無論何人、倘引起內戰、是爲亡國之罪魁、現在吾人唯一之希望、乃兩廣回師後、中央能將各軍調回北上抗日・並能領導西南作同樣行動、如此決無內戰發生、此數年來中國均在統一狀態之下、所謂破壞統一、就是僞滿及冀東等僞組織、倘繼續不抵抗、恐內蒙及黃河以北、將有繼續破壞統一之事發生、所以如何求統一・只有抗日一途、倘將抗日力量以壓逼抗日力量、相信結果必致內戰、有何統一之可言、所以吾人想向國人表明者、乃西南發動抗日、決不致引起內戰、反可消滅內戰、不致破壞統一、反可完成統一、

三、粵桂軍撤回境內及中央軍源源南下情形

現在第一集團軍及第四集團軍、已將部隊撤回粵桂境內、而中央軍則源源南下、吾人在六月二日發出冬電、請中央領導抗日、六月五日出師湖南、至十一日爲免除誤會起見、請中央指示路綫、及集中地點・無奈中央未見答覆、所以下令回師・吾人今日實本良心說話、六月二十日以前湖南邊境、已無兩廣軍隊、六月十六日・陳總司令得國民政府主席林森電、六月十八日、李總司令得湘何鍵電、謂已派兵接防永州、（在祁陽之南祁陽在衡州之南）此爲實在之情形、現陳李兩總司令發通電、請各界組織調查團、調查兩廣軍隊有無與中央軍衝突、及湖南境內有無兩廣軍隊駐守、目下中央軍對廣西者、已進至祁陽、對廣東者已進至彬州、僅需三日行程、即抵兩廣邊境、吾人希望中央軍立即停止前進、調返北方、倘再進逼一步、不幸引起內戰、則中國必亡、是爲吾人所痛心疾首者也・

四、西南中委向中央建議抗日救亡方案

此事報載甚詳、吾人但想全國一致團結抗日、兩廣現已一致、希望全國亦一致・不獨中央與各省軍政當局一致、政府亦應與人民一致、其次西南的確抗日・並無其他企圖、抗日乃爲西南數年前已標榜的主張、不獨年來始終貫徹到底・且言論與行動均表示一致、此次回師、西南乃表示決心抗日、請中央領導並主張與日絕邦交、廢除一切屈辱協定、此實爲眞正抗日之表示、以上四點、是否眞確、現在陳李兩總司令希望各界能組織調查團、視察實情・各位均爲關懷國事熱心抗日之人・希望踴躍參加、至少亦應組織兩團、分別到粵桂及湖南貴州各省視察、以明白兩廣確已回師、中央軍確屯兵於湖南等處、湘何現已設防永州、桂軍爲自衛之理、國難嚴重、今日吾國人應辨別是非、均熱心國事、甚願能予社會以正確之消息、此爲同人今日藉此機會以向各位貢獻之意見云、

川越三日呈遞國書

(六月廿六日南京電)川越已到滬，至使館辦事處視事，其呈遞國書日期，業經我外交部轉呈批示決定，頃息，林主席已批定七月三日上午十一時半爲該使呈遞國書日期，外交部當遵主席批示，轉知日大使館查照，

(六月廿六日上海電)據同盟社息，川越定卅日偕日使館員乘日艦球磨號赴京，七月三日晨十一時覲見林主席，呈遞國書，

(六月廿六日天津電)日駐津總領事田尻，廿六日下午三時，由津乘中航機飛滬，擬赴滬謁川越，有所報告

(六月廿六日南京電)桑島廿六日晨八時餘，偕隨員石黑四郎，乘中航機飛滬，聞桑島擬在滬留一日，定廿七日由滬飛漢晤川越、

阪西抵上海

(六月廿六日上海電)日阪西八郎中將，廿五日乘上海丸由日到滬，據日方息，阪西此來係考察我國一般之情況、

日商在蕪採購小麥 已運出萬石

(六月廿六日蕪湖電)日商在蕪採購小麥，已由日輪運出萬石，刻仍在大量吸收，每日有二三千包交易，由青島豐順誠號韓某代爲出面，傳因華北日紗廠原料缺乏，特來皖收買接濟，滬津等幫，以頗不合算，廿六日均停止採辦

毛徐股匪擬渡過黃河

孫永順匪衆全數被殲 隴東散匪不久可肅清

(六月廿六日西安電)㈠毛徐股匪現麕集洪城王家園庄一帶，仍有趁黃河突圍企圖，㈡固原網堡，現正由我軍積極構築，㈢我軍于廿四日晨已向瓦窰堡推進中，㈣陝南殘匪孫永順股，廿廿一兩日，在柴陽西南一帶，被我軍截擊，匪全部被殲，是役我獲槍五十餘枝，輕重機槍十餘挺，俘甚夥，

(六月廿六日蘭州電)西蘭沿路駐軍，正進剿隴東各縣散匪，不久當可肅清，當局對剿匪軍事，頗抱樂觀，甘省治安無虞，

蜀女傑 秦良玉紀念堂落成

七月廿八日川旅平同鄉公祭

(六月廿六日北平電)蜀女傑秦良玉，明季奉命援遼，抵禦外侮，功封少保，平四川會館胡同，即當時駐兵紡織軍服工場遺址，其駐節之室，歸由川省同鄉保留紀念，惟年久失修，房屋均將傾圮，近乃鳩工培修，並顏其額曰（秦少保紀念堂）、七月廿八日爲秦氏平紀念日川旅平同鄉，特發起公祭，暨紀念堂落成典禮，同時並將各畫家所繪秦氏中西畫像展覽云、

合作事業 實業部接辦

(六月廿六日南京電)經委會所屬合作委會，及農業處所辦事宜，移併實業部辦理一事，現實業部已派官次周詒春，定七月一日主持辦理接收事宜、

川各縣 農田缺水

已插秧苗 均被枯死

(六月廿六日重慶電)渝連日悶熱，陰處氣溫，恒在百度左右，入夜不涼，各縣農田缺水，已插秧苗、均被枯死，到處均成災象，農民盼雨甚切，

厦大請中央收歸國辦

(六月廿六日南京電)厦大以經費困難，派代表鄭國衆，徐世五北來，向中央請收歸國辦，鄭徐廿五日晚抵京，廿六日晨赴教育部，晤高等司長黃建中接見，幷允將請願意旨轉達部長，

經濟建設會人選已擬定

(六月廿六日南京電)國民經濟建設運動委員會總會委員及專員人選，茲經完全擬定，呈請蔣會長核准，據聞廿七日即可發表、總會籌委會現特印就小冊萬餘本，內載總章及總分支會章程，幷錄蔣委員長之去年八月九日在成都關於此項運動之通電、及前發表之國民經濟建設運動之意義、及其實施全文，暨吳鼎昌最近廣播講稿經濟建設運動之意義講稿，廿六日分發各省市建廳社會局，以供組織分支會及進行此項運動參考、

懲治偷漏關稅條例

立法院昨修正通過

(六月廿六日南京電)立法院廿六日晨開第六四次會，到委員陳長衡等六十一人，主席孫科，秘書長梁寒操因病請假，由秘書長劉海澄代，討論事項，㈠懲治偷漏關稅暫行條例案，決議，修正通過，㈡廿三年度國家普通歲入歲出第四次追加預算案，決議，照案追加，歲入歲出各列三一四五六二八六九元二角四分，㈢廿四年度國家普通歲入歲出第二次追加預算案，決議，照案追加，歲入歲出各列一八六八四五五元七角，㈣魯省廿四年度地方普通歲入歲出總預算案，決議，通過，歲入歲出各列二七九四五九八七元，㈤察省廿四年度地方普通歲入歲出預算案，決議，通過，歲入歲出各列三二三八八九二元，㈥甘省廿四年度地方普通歲入歲出總預算案，決議，通過，歲入歲出各列五〇三四三六元，㈦京市廿四年度地方普通歲入歲出追加總預算案，決議，照案追加，歲入歲出各列十萬元，㈧修正國民大會代表選舉法附表二，所列冀豫兩省各選舉所轄縣分案，決議，通過，至廿五年度國家普通歲入歲出總預算案，孫院長已飭五委會迅速審查，定卅日晨開臨時院會審議，俾於年度前通過，呈請國府公佈・

條例全文

(六月廿六日南京電)懲治偷漏關稅暫行條例案，因事屬緊急，業經國府先行通飭施行，仍交立法院審議，立法院廿六日會通過，惟已作文字修正，內容較原案無變更，全文如次，

第一條　凡偷漏關稅者、處三年以上七年以下有期徒刑、漏稅額在一千元以上者、處七年以上十年以下有期徒刑、在五千元以上者、處十年以上有期徒刑、在一萬元以上者、處死刑或無期徒刑、

第二條　凡因偷漏關稅如有左列行爲之一者・處無期徒刑、㈠持械拒捕傷害人未致重傷者、㈡持械拒捕時、在場助勢者、㈢公然聚衆持械威脅緝私員警時、在場助勢者、

第三條　凡因偷漏關稅、如有左列行爲之一者、處死刑、㈠持械拒捕殺人或傷害人致死或重傷者、㈡公然爲首聚衆持械拒捕者、㈢公然爲首聚衆威脅緝私員警者、㈣勾結外人或叛徒者、㈤組織秘密團體者、

第四條　明知爲漏稅貨物、而爲之運送輸售或藏匿者、處三年以上七年以下有期徒刑・

第五條　稽征關員或鐵路公路舟車航空人員、明知爲漏稅貨物而放行、或爲之運送銷售或藏匿者、依左列處刑、㈠漏稅額未滿一千元者、處五年以上十年以下有期徒刑、㈡漏稅額在一千元以上者、處十年以上有期徒刑、㈢漏稅額在五千元以上者、處死刑或無期徒刑、因收受賄賂或其他不正利益、而放行或運送者、處死刑或無期徒刑・因過失而放行或運送者、處五年以下有期徒刑、或三千元以下罰金・

第六條　鐵路公路舟車航空人員、發覺漏稅貨物、而不通知稽征關員或軍警機關者・處三年以上五年以下有期徒刑、因受暴脅迫爲之運送・能通知而不通知者亦同・

第七條　本條例第一條至第四條及第五條第一項第二項之未遂犯處罰之・

第八條　偷漏關稅行爲、本條例所未規定者、依刑法海關緝私條例及其他關稅漏稅法令辦理・

第九條　本條例所稱漏稅貨物、謂未領完稅憑証運銷執照之進口貨物、稽查進口貨物運銷章程、由財政部定之、

第十條　犯本條例之罪者、在戒嚴區域內由該區域最高軍事機關審判之、其他區域、由地方法院或兼理司法機關審判之・

第十一條　本條例施行期間定爲一年、

第十二條　本條例自公布日施行、

國府命令

(六月廿六日南京電)國民政府廿六日令，㈠察省府委員兼主席張自忠另有任用，張自忠應免本兼各職，此令、㈡任命劉汝明爲察省府委員，此令、㈢任命劉汝明兼察省府主席，此令、㈣天津市長蕭振瀛呈請辭職，蕭振瀛准免本職，此令，㈤任命張自忠爲津市長，此令、㈥晉省府委員兼民政廳長孫奐崙呈請辭職、孫奐崙准免本兼各職，此令，㈦任命邱以濬爲晉省府委員，此令，㈧任命邱以濬兼晉省府民政廳長，此令，

中臘訂立友好條約

二十五日在倫敦正式簽字

(六月廿六日南京電)外交界息，臘特維亞爲歐洲新興國家之一，早經我國承認，民十七年臘方提議與我訂約，經双方駐英使館接洽商辦，至本年三月，大體議妥，計友好條約八條，業經我國駐英大使郭泰祺與臘國駐英公使撒綸（Charles Farine）於本月廿五日在倫敦正式簽字，茲將雙方來往賀電誌後，㈠臘特維亞外交部長勛鑒，中臘友好條約訂立，兩國間現有之友誼，益臻鞏固，謹電馳賀，外交部長張，㈡南京外交部張部長勛鑒，當此中臘友好條約簽訂之時，茲特向貴部長保證，吾人深信此次重要行爲，對於扶助貴我兩國固有之友誼，必能大有裨益，臘特維亞外交部長伊克斯（E. Kis）

大森林 理番發現

(六月廿六日成都電)建廳森林調查團勘有棟近在理番發現大森林多處，其樹木可採作枕木之用，據調查森林地名及面積如次，㈠古城溝面積五方里，㈡通化溝八方里，㈢廿溪溝十方里，㈣蒲溪溝十方里，㈤一顆印溝卅方里，㈥梭羅溝四十方里，㈦楊台溝十餘里，㈧涼蓬溝四十方里，㈨大溝三十方里，㈩九甲棚六十方里，(十一)黃土棵四十方里，(十二)猛古二十方里，(十三)米亞羅溝三十方里，(十四)八卦溝三十方里，(十五)比別寺溝十方里，(十六)[illegible]寨溝三十方里、

與英法外長同車
亞皇由英到日內瓦
反對國聯取銷制裁促用嚴法對意
意政界對亞皇此行竟有不滿表示

（六月廿五日倫敦路透電）亞皇今日由英國起程往日內瓦、於離域多利亞站時、羣衆高呼希望幸運、及上帝祐汝、亞皇回禮致答、亞皇與英外相會見、亞皇極力反對國聯會、取銷向意制裁、及促用嚴法對意大利、

（六月廿六日巴黎路透電）亞比西尼亞皇與艾登達布斯今晨共同離京赴日內瓦、今日下午五時當可抵達、聞昨夜英外交部長、法總理衆外長及駐法英使在英使館敘餐談話、情形頗歡洽云、

（六月廿六日日內瓦海通社電）亞皇今晨偕隨員由巴黎乘火車抵此間、亞國出席國聯代表團、昨日先到今日往車站迎接、英國外交部長艾登、法國外交部長同車、

（六月廿六日羅馬海通社電）意國政界對于亞皇前往日內瓦深表不滿、而對其屢次聲言、英國經已表示援助一語、尤爲憤激、某報對于亞皇最近所發表與艾登之談話、大加抨擊、據云、此次所發表者、與艾登在國會所言頗有出入云、

美佔領三海島
英將向美提出交涉

（六月廿五日倫敦路透電）因美國佔去太平洋英國三海島、遂致發生特異情形、該三島爲碧架、渣維斯、及侯蘭、均爲珊瑚羣島中之荒島、由英國殖民地部管理、而批與澳洲商人及船東者、此三島於美國發展太平洋空航甚爲重要、聞美國戰艦一艘、曾載學童四人於此三島之上、而各學童則在島上懸掛美國旗、英國現商議用外交途徑提出交涉云、

法將提高
士兵待遇
軍械廠歸國有

（六月廿五日巴黎海通社電）內閣今日開會、決議向國會提出請撥款一百萬法郎爲體育選手出席世運費、並撥六十萬法郎爲勞工運動會、國防部長達拉第提議在國會提出改善士兵給養及將士兵薪增加一倍案、達氏云、海陸軍現時薪餉、四日始得一法郎云、無異議通過、達氏又提出軍械廠收歸國有案亦通過、總理提議公共事業放欵案、此案之目的爲促進實業之設備、衆贊成遂通過、

日陸省決提議
設衞生省

（六月廿六日上海電）據同盟東京電、陸軍省決提議設立衞生省、以統一衞生行政、統制勞動、保健防疫醫療體育等事務、寺內陸相擬於閣議提出此案、

達達尼爾
會議暫停
國聯入會後再繼續舉行

（六月廿六日孟特勒海通社電）昨日達達尼爾會議、土耳其之草案初次宣讀完畢、第九條爲討論中心、該條爲戰艦出入問題、凡戰艦之路程經該峽者、均須得土耳其之同意、倘若土耳其認定有戰事危險之時、則可拒絕之、日本對於該條文內有與國聯合作句、加以反對、法國與羅馬尼亞對於土耳其之於有戰事威脅之時也而自衛、加以贊成、現大會宣告暫停、下次會議再由秘書處通告、蘇俄代表李維諾夫、因有報章對于俄國態度、有所誤會、特發出聲明書云、俄國祇要求限制非黑海以內之國家之戰艦駛入達達尼爾海峽、並不强迫彼等增加黑海之力量、同時俄國反對限制黑海以內之國家之戰艦噸數、因洛桑條約並無此規定也、俄國要求其所有戰艦均可自由出入于各國之海峽、時若某一國因執行國聯盟章而被侵求援、俄國派艦前往援助、得自由出入于各國之海峽云、

（六月廿五日門都勒斯路透電）達達尼爾海峽問題會議、今日暫休會、以待國聯行政院及代表大會開會後、始續商該海峽之國際地位問題、各國代表已一致贊成在新約成立之後、達達尼爾海峽可以即行恢復武裝、

會議的前途

（海洋社特約稿）本月廿二日在瑞士境內孟特勒城內開幕之會議、有很大的重要性、一則因爲它負有解决地中海的問題、現且自從嘉沙里尼侵略亞比西尼亞成功之後、世界上人們的視線、還集中在那裏呢、二則因爲大戰時——也可稱爲戰後的初期的問題、列强既經解决了之後、今又復活起來、再行討論過、希望作最後的修改、

一九二三年土耳其的戰後的地位、由洛桑會議解决了、土耳其同意各國的要求、在達達尼爾峽的兩岸不設防禦工事、同時對方英、法、意、日各答應保証土耳其的完整、

自從洛桑條約簽了字之後、土耳其並無一些機會來要求把它修改修改、——雖是在一九三三年也曾提出過、但總沒有人去理會她、

土耳其參加了制裁意大利之後、在達達尼爾峽、博斯破魯斯峽、和馬爾馬拉海設永久防禦工事的問題、便變成了一個緊急的問題、因爲那裏沒有永久的防禦工事、土耳其便沒有防守君士丹丁、東塔雷夕、和馬爾馬拉海的能力、哈巧那時英國方面徵詢地中海各國對于意大利突然發難的態度、因爲意國的杜得干尼斯羣島相近得太危險、戰時可以用它爲根據地、所以土耳其的進行便很順利、

英國對于達達尼爾海峽的態度、一翻歷史、便可以了然、一八〇九年英國得土耳其同意、把它封鎖了、而把俄國的艦隊封鎖在黑海之內、一八六四年、英國因爲恐怕到印度的路綫之側面受威脅、便引誘土耳其把那的防禦工事改書、祇是到了大戰爆發之時、英國總明白過去的錯誤、那時想把它佔奪了經已不可能了、其後大戰告終、英國便爪實了一九二〇年的塞佛耳一九二三年的洛桑的機會、把這個海峽開放了、但是那時俄國的海軍力量、可以不必理會、今日已一躋而可以稱雄海上了、英國人到了這個田地、祇有運用他們的才智、使這個海峽上的土耳其旗的新月旗幟、不是在紅旗的旗影下高揚、而是在米字旗影下隨風招展、

這次會議的第一日、已把它的難題充分的表露出來、洛桑會議雖是在國聯之下簽訂了但負起保証達達尼爾海峽之責任的、却是英法意日四國、日本經已退出國聯、當然不會有派艦隊到地中海的一回事、意國的態度也是很明顯的、所餘的英法兩國、又不能合作拒俄、因爲法國一則受了法俄互助條約上的牽制、二則是恐怕意國在後暗算、而意國不是易惹的、各國的情形既是如此、又那一國可以負起保証的責任呢、土耳其趁着這個機會、便振振有詞了、參加這個會議的國家還有保加利亞、南斯拉夫、俄羅斯、保加利亞的情形也是和土耳其一樣、到了今還受戰後的凡爾賽條約的束縛着、所以將來必定也要求各國解除她的束縛、這次會議不單純是土耳其的問題、也是保加利亞的問題、蘇俄爲着她自身的立塲、當然不能和土耳其的友誼而把足以使她的艦隊有再出黑海的危險的一切計劃設法破壞之、

這次孟特勒會議的重要性、旣可想見、它是戰後條約的試金石、也是否以善意而修改條約的試金石、這次會議現方在進行中、我們不可以看到結果、以誠懇的態度來修改這條約有實行的可能否、我們稍待能監察、

著林韜卡譯

法工潮
平息
馬賽海員復工

（六月廿五日馬賽路透電）此間海員工會、雖與政府訂立復工條件、但船東方面不肯簽字、致成僵局、各海員未復工、各輪不能開行、

（六月廿六日巴黎路透電）巴黎工潮已告平息、此次罷工人員爲數達祇九千、但其他各省罷工人數有十萬之多、馬賽留之海員工潮經已結束、今日中午當可復工云、

海通社電）德國經濟考察團由克樸博士率領一行人等、現抵此間、克樸博士對記者發表談話云、荷德兩國商務、由商約規定、德國現有逐漸增加兩國貿易之意、現時德國由荷印購入之原料、幾可與亞洲東部各地之相等云、

西政府截獲
無主軍械

（六月廿六日馬得烈海通社電）加的斯市政府在英輪山打馬利亞號搜獲無主機關槍十一箱、傳乃供給革命黨徒者、當即禁止起卸、並嚴偵其來源與目的地云、

法參院通過
信任政府

（六月廿五日巴黎路透電）法參院經兩日之劇烈討論後、今日卒以一八一票對五十八票通過對政府信任案、

郭大使
將赴德一行

（六月廿六日倫敦路透電）駐英大使郭泰祺明日赴日內瓦、將由此轉往德國一行、

意建煉油廠

（六月廿六日羅馬海通社電）意商亞計達公司向德商波希克公司定建大煉油廠、全部機器一座、價約三百萬、至三百五十萬馬克、每年可出油二十五萬至三十萬噸、

聖城
亂事未已
英軍與亞人戰
下級英軍官死

（六月廿五日耶路撒冷路透電）那布拉斯至拉馬拉大道上英軍與阿拉伯人大衝突、結果死卜級英軍官一名、阿拉伯人死六名、傷四人、查此次衝突、雙方支持頗久、加巴蘭村附近之戰、雙方竟相持五小時、事後軍警大搜附近村落屋宇、搜查私藏軍伙、

德經濟團
到爪亞考察

（六月廿六日巴達維亞

日陸省向俄提抗議
朝鮮軍部發表俄飛機飛僞境偵察
同盟社謂俄軍越境非法行爲不絕

（六月廿六日上海電）據同盟漢城電、朝鮮軍司令部發表、謂廿四日下午一時、有蘇聯飛機一架、由羅津地方而越境飛入「滿」境偵察渾春、高度約六百公尺、至下午一時一刻入長嶺子、日陸軍當以嚴重態度對蘇聯提出抗議、

（六月廿六日上海電）據同盟東京電、蘇俄遠東軍在邊境非法行爲、依然不絕、據外務省廿五日接獲報告、在滿境內巡邏之日兵、于六日及十四日被蘇俄軍射擊、此事件在高安村東南方地點及大烏蛇滿村發生、（滿）當局決對俄提出抗議、

德國再建大飛船
與登堡號之姊妹船

（六月廿六日柏林海通社電）德國將再建一大飛船LZ130號、此飛船爲興登堡號之姊妹船、下年底可完成、

世運選手雲集柏林
日游泳選手經俄波抵德

（六月廿六日柏林海通社電）柏林現已有多少奧林匹克之氣象、大會之五圈會徽常可于街上見之、德國童子之最近遊戲爲猜外來之汽車、出席大會之選手、各國均有、故平時雖有罕見之民族、如印度人等、今亦習見之、不以爲怪、據報界調查所得、柏林夜間遊樂塲及各公園、爲最足以吸引各國選手云、

（六月廿六日柏林海通社電）日本游泳選手一行廿二人今晨乘車抵柏林、彼等乃遵西伯利亞鐵西來、經莫斯科與華沙、中間並無停滯云、

教皇往避暑

（六月廿六日梵蒂岡海通社電）教皇將于下星期二日前往其別墅避暑、行期比去年早一個月、

意空次長
參觀德空軍

（六月廿五日柏林海通社電）意國航空部次長華爾、偕同隨員由德國航空部次長、陪同前往柏林之北部格利夫斯華爾德城參觀興登堡戰鬥機第一五二隊表演飛行術、隨往華斯特洛城參觀高射炮學校

遍遊德各地
意外長夫人
將謁見希特勒

（六月廿六日柏林海通社電）意大利外交部長齊亞諾夫人、今日抵此間、據齊亞諾夫人自稱、此行至德欲遍遊各地、以采風問俗云、齊亞諾夫人爲嘉沙里尼之女、當局對之、備極優待、聞將謁見希特勒表示敬意云

隴海新車
七一通行全路

（六月廿六日徐州電）隴海路新購鋼車、七月一日起通行全綫、名爲一二次快車、原有快車改爲十一二次、每組均加開、現普通車日有三次往返、路局廿六日通告全綫由一日起、

徐州西安間加長十一二次特快車其餘各次列車路綫、新購鋼車到路、定爲二次、惟此項新車構造特別、資本重大、爲整飭特快秩序、徵需現欵購票、所有各項減價客票記帳乘車、及免費換票憑証暨公務乘車証、概不適用

（六月廿六日不曾捨路透電）比利時已發到中國購買車輛之定單、是何機關定購者未有談及、一般揣測、或係隴海鐵路局云、比當局現將考慮担保問題、查定單總數爲三百萬金磅云、

隴海寶蓉線
限下月底測竣

（六月廿六日洛陽電）隴海西寶段鋪軌、下月初達常興鎮、現正趕運枕木、路軌後舖道、又寶蓉綫限七月終測竣、已派覲繻成人川測量

贛省統一征收捐稅
保甲戶捐本年度起撤銷

（六月廿六日南昌電）省府决定統設立稅收局、將營業稅屠宰稅兩總局撤銷、捐局歸併征稅、又保甲戶捐定廿五年度起撤銷、小學經費亦同時停派、改以公有欵產充用、

西漢路
下月可通車

（六月廿六日西安電）趙祖康廿六日由京飛陝、往西漢路視察、西漢路定七月下旬舉行通車禮、據趙云、屆時秦汾將來陝主持、經委會並擬撥欵完成漢中白水公路、

京市下月舉行
人口總複查

（六月廿六日南京電）京市地方自治推進會、決定下月四日舉行全市戶口總複查、於一日內舉事、工作團已組織成立、團員約六千餘、由各機關調充、工作完竣即解散、該會并函各機關均於下週一律紀念週、講述戶口複查意義、以擴大宣傳、使市民明瞭、

汪案審判長
吳昱恒充任

（六月廿六日南京電）承審汪案之審判長蘇高院刑三庭庭長盧文瀾、已調蘇高四分院長、遺缺已調原任該庭之推事吳昱恒充任、將來汪案續審時、亦由吳氏充審判長、

教育部設立
播教設計會

（六月廿六日南京電）教育部爲增進播音教育效率、特設播音教育設計委員會、廿六日公布、該會規則、定委員九人至十一人、分由部長聘任或派充、並以社會司長充任主委、處理日常事務、每月開會一次、

平大電話線
已開工架設

（六月廿六日保定電）平大電話專綫已開工、每日可架廿華里、約七月底可竣、建廳劉正擬具整頓邢台石莊兩話局計劃、

太乙宮
劃爲風景區

（六月廿六日西安電）西京南約南山麓之太乙宮劃爲風景區、任人遊覽、風景路修竣、已開行遊覽車

劉玉書任委員

（六月廿六日北平電）冀察政會聘津工務局長劉玉書爲外委會委員、明令廿六日已發表、

津考察團抵滬

（六月廿六日上海電）津市組織之江浙教育考察團一行十八、廿五日由京抵滬、定廿八日晨赴杭、

時人行踪

（六月廿六日北平電）趙丕廉廿六日下午八時由平赴京、出席二中全會、

（六月廿六日漢口電）淩鴻勛因株韶段工程進行近狀、須親往視察、於廿六日下午八時乘專車赴湘轉衡陽、

（六月廿六日上海電）金陵校長陳裕光、赴歐美考察高等教育、廿七日乘日本皇后輪啓程、

（六月廿六日南京電）蔣森項與張外長約定廿七日晨十一時至外部訪張、作普通拜會、

稅務機關
人員選用會
財政部設立

（六月廿六日南京電）財政部爲整頓稅務、愼選賢能、特設稅務機關人員選用委員會、辦理該部所屬稅務機關人員之審查事項、孔財長已令派鄒琳、徐堪、鄒公綏、李毓萬、汪漢滔、吳啓鼎、高東坊、許建屛、龐松舟、十人爲該會委員、并指定鄒爲委員長、徐副之、該會審查選用之人員、暫以各區稅務局各分區稅務管理所及稅務分所暫行章程所定、應由財政部核委者爲限、該會廿五日在部開首次會、對各稅務分所長人選、已作初步審查、按湘贛鄂豫川五省稅務機關、此次改組、業經該部發表三個區稅務局長、及廿個分區稅務管理所長人選、其餘七十七個稅務分所所長人選、經該會審竣、即可呈請孔財長核委、俾於七月一日前、一律分往各區工作、

國選事宜照常進行
總事務所下月初正式成立

（六月廿六日南京電）國民大會代表選舉總事務所所址擇定中山路法官訓練所新屋、已開始佈置一切、內部人員、將就需先行辦事者發表、其餘陸續委派、至此項國選事宜、關係國家大計、外間多有將受時局影響而展期爲慮、茲據確息、一切國選事宜、現仍照常進行中、外間所傳、實爲過慮、惟國選事宜複雜、如公民宣誓登記及提候選人等種種手續、公事週轉、頗費時日、至十月間能否辦理竣事、此時未敢預定、

車輛統計
七月一日實行

（六月廿六日南京電）鐵道部制定列車及車輛統計暫行規則、以部令公布、定七月一日起實行、

實業部派員
考察日農會

（六月廿六日南京電）實業部派全國稻麥改進所技正孫清波、周檢驗、東渡考察農業倉庫、以資借鏡、孫等亦於日前啓程、先赴朝鮮、繼至日本、後經台灣返國

稅務分所章程

（六月廿六日南京電）各區稅務局及各分區稅務管理所暫行章程、業經財政部明令公布、該部廿六日復以部令公布各稅務分所暫行章程十三條、亦定七月一日施行、該章程規定稅務分所辦理查驗、暨補征統稅礦產稅稽征菸酒稅并抽查印花稅事務、受稅務管理局之指揮監督、必要時得由稅署或區稅務局直接指揮辦理之、稅務分所以稅收多寡、事務繁簡、分特等及一二三四五等、設所長一人、并征收員練習征收員、特等及一二三等稅務分所、分兩股辦事、餘不分股、

統計學社年會

（六月廿六日南京電）中國統計學社六屆年會廿六日晨九時、假中大開幕、到社員來賓及各機關代表共二百餘人、由米君毅代表社長吳大鈞主席致開會詞、次由來賓翁文灝、陳其采、王陸一、羅家倫等相繼演說、末由主席報告年會籌備經過、即散會、下午宣讀論文、計有七篇、五時完畢、晚由陳其采等宴全體、廿七日討論社務、

先施蘭花粉

馨香

爽滑

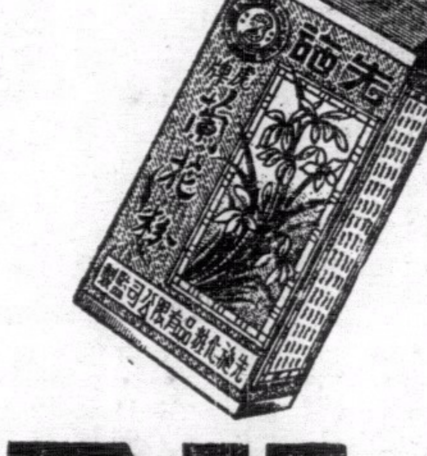

先施牙膏

＝用最高貴原料＝

＝賣最公道價錢＝

先施化粧品有限公司出品

一集團所部紛移防
總部軍事會議連日均有舉行
黃任寰定日間由梅縣返廣州

(廣州專訊)一集團總部前爲鞏固粵北及東江各地防務起見、特令所部各軍、從新調防、現查駐在潮安之第九師鄧龍光部、已開始移防於興寧五華集中、第七師譚朗星部、俟九師抵達接防後、即完全開拔至安遠尋鄔、饒平潮安防地、由警衞旅接防、至北江方面、第四師巫劍虹部、現已集中於樂昌連縣間、坪石遺防、由第六師派第十七團丘桂馨開赴接防、第五師部現亦由仁化移設扶溪、現陳濟棠以各部經已遵令調防、且自己亦已就任抗日救國軍總司令、爲商討一切起見、特於昨廿六日上午十時、召集留省將領會議、至十二時告畢、其討論結果、秘而不宣、故無從探悉、又查獨一師師長黃任寰、自被委任爲第四軍軍長後、現已在梅縣大埔防次進行編配、現爲向陳濟棠報告東江軍情、及請示機宜起見、特定一二日間、由梅返省云、

軍校預科生 派各隊服務

一集團軍事政治學校普通班預科生、現已肄業期滿、舉行畢業、頃陳濟棠、爲使其深造軍事學識起見、特將該預科生、派赴各隊部服務三月、然後調返軍校上課、補入正科訓練云、

防城縣政府 飭令募新兵

防城縣府昨通令云、照得本府奉令募伕、昨經通令各鄉鎮長負責辦理在案、此外募兵一事、自應責由各區長副辦理、每區二十名、限文到十日以內、代募定額、造具姓名年歲籍貫住址職業家屬清冊、一併呈縣送省入伍、此項新兵、必以精壯爲準、每名其經募人給手續費二元、至其由鄉或鎮送區轉縣、所有路費食用、仍照代募長伕辦法、按其程途遠近、每名給以一元、二元、三元不等、到縣點驗合格、每名給其本人預餉五元、俾作安家之用、此項預餉、俟入伍後、在其應領月餉項下扣還、如係中途逃走、除照章查究外、並須原招募人負責、照此餉數、向其家屬追償、以重公帑、此項新兵因與長伕不同、即與上次所徵送之新兵亦異、蓋徵送者、依期退伍、而招募者、毋須退伍、並可按資升級、論其性質、則爲半義務、半職業者也、各區長副奉令辦理、務須認明募伕一事、募兵一事、上次徵送新兵、又爲一事、總其自由應募、切勿稍涉牽强、致失招募本意、

張之英再辭

(廣州專訊)一集團海軍司令張之英、前日經一度呈請辭職、未獲邀准、昨張氏復呈總部、向陳濟棠懇予辭去海軍司令一職、其呈詞中謂、之英掌理海軍多年、不欲再事戀棧、請即派員接充、俾資休養等語、聞陳氏閱呈後、旋即批令慰留云、

各界抗日會 日間恢復檢查口貨

(廣州訊)廣東各界民衆救國會、最近改爲廣東各界民衆抗日救國會後、並恢復派員分赴各處、認眞檢查仇貨、凡有私運仇貨者、均照以前辦法辦理、商店如存有劣貨者、亦限期沽清、其辦法俟日間開會決定後、即開始執行云、

防空救護隊 決組八十大隊

(廣州訊)廣東防空會救護處、決組救護隊八十大隊、頃查現已成立編配救護大隊、調查如下、計有陸軍軍醫院救護隊一大隊、市府女職員救護隊二大隊、紅十字會救護隊二大隊、西南救護學校一大隊、廣東救護隊一大隊、仁愛救護隊一大隊、强華一大隊、中華機器總工會一大隊、荷溪地方協會一大隊、婦孺醫院一大隊、兩廣浸信會二中隊、蒙鐸醫院二中隊、警察醫院二中隊、圖强醫院二中隊、伍漢持醫院二中隊、女聯會二中隊、郵務醫院二中隊、省民教館二中隊、光華醫院二中隊、方便醫院二中隊、青年會一中隊、市立醫院二中隊、贊育醫校二中隊、陸軍軍醫學校二中隊、設有救護軍者、有陸軍醫院、警察醫院、兩廣醫院、衞生局、市立醫院、方便醫院、光華醫院、女聯隊、空軍醫院、仁愛醫院等、

擴充緝私隊 緝私總處

(廣州訊)廣東全省緝私總處、現以全省緝私網、經已布置完畢、惟緝私隊伍、仍不敷分配、須賴防軍協助、現以抗日軍興、又紛紛準備他調、故爲鞏固緝私力量起見、特再派員分往各地、招募新兵、教導、隊將遷往英德、設處訓練、又查其計劃、擬擴充至五中隊云、

捐款購飛機 令催黨員

(廣州訊)廣東省黨部、昨訓令各縣黨部、以征收黨員購機費、每人至低限度、捐納法幣二毫、用爲購買飛機、充實國防一案、當經本會通飭各區黨分部、轉知在案、茲爲催促早日繳納該項捐款起見、合再通告、仰各普通黨員、暨預備黨員、如未繳納者、一律須於七月十五日以前、將捐欵直接繳納該縣黨部收納、俾便彙解云、

請政府禁操縱金融
二十餘行商議定
取締銀市塲外買賣大宗貨幣

(廣州專訊)廣州連日港幣申鈔市價、漲落無常、各行辦入貨物、在途受漲水跌影響、每千元成本、相差甚鉅、加以近日商業不景、捐稅繁重、支持匪易、重受一般好淡友將金融操縱、損失之大、不可以言喩、現三江幫米糠行、糖麵油豆、綢布絲業、與出口洋庄等廿餘行商人、爲補救起見、連日召集聯議、僉以金融盪漾不定、多爲好淡友在銀市塲內拋收大宗期貨所致、本年因銀市予以取締好淡友無所施其技、乃改變方針、利用某種階級之眷屬、每日分挾鉅資、向各銀號門市買賣大宗現貨、致釀成暴落風潮、若輩消息靈通、洞知港帋漲鈔何時需要大批交某方故能穫利、爲謀挽救起見、惟有聯請當局迅飭妥擬取締銀市塲外買賣大宗貨幣規則、或可稍杜操縱、結果一致議決、聯合據情投請廣州市商會維持、即日轉請主管機關須則取締辦法云、

財廳東區 禁炒賣港紙

財政廳昨(廿六)日已嚴令各縣府、通令所屬、不得歧視各種法幣及低折等、如敢故違、則嚴行拘究、決不寬貸、同時東區綏靖署、以連日據海陸豐惠陽潮安等縣報告、日來市面金融、突呈恐慌狀態、港帋價格日見低落、法幣則狂漲無已、究厥原因、實由牟利之徒、搶盤炒賣港紙所致、性質與賭博無異、且法幣受其影響、互爲消長、妨害金融更甚、現海陸豐等縣、旣有上項情事發生、難免他縣奸商、不施踵起而效尤、特依據廣東財廳所定取締買賣港紙期貨辦法、分電東區各縣政府、布告所屬商民暨銀業行商、一體凜遵、自布告日起、不得再以炒賣港紙爲營業、否則一經查確有據、即以擾亂金融論處、從嚴治罪不貸、

接收白銀 下週可辦竣

廣東法幣發行準備會、自開始辦理接收省行收集之白銀以來、業經達半數、惟查財政廳內之銀倉、行將載滿、據該會消息、該倉能存白銀二萬萬元、現已達大部份、約下週間當可貯滿云、

三大隊成立 中區警衞

(廣州訊)警衞處此次增編之警衞隊六大隊、計中區三隊、各新委大隊長率命後、早經離省赴任、現查中區辦理編配工作、所屬駐順德之四十五隊、南海之四十六隊、中山之四十七隊、三隊已編配竣、昨日呈報中區署正式成立、之大部隊、現亦加緊編中、三大隊預約週間當可完全成立云、

索三月欠薪 市小教員 今日起放暑假

(廣州訊)市教育局長陸幼剛、以市立各小學校、本年度放暑假期屆、特飭令由今(廿七)日起、一律放暑假、至八月廿八日上課云、續查小校各教職員、以教育局本年度薪、發至三月止、尚欠三個月之多、應支、現以放暑假、特于廿六日上午、由市教聯會出代表數人、赴教育局晉謁陸局長幼剛、請發清積欠薪金、求將…云、

大量採辦粵米出口
外省商幫
米商投訴公會請設法應付

(廣州訊)天津青島山東等埠來粵採辦士米之商幫、日前因廣州米價騰漲、士米來源短絀、乃聯同停止採辦出口、惟近以粵省早造穀米、將次登場、連日又紛赴沙基各米行斟盤訂購早造期貨、俟復運輸出口、廿四日、已先將米埠所存之舊士米六百餘包、掃辦一空、即行裝輪運出、聞尚有早造期貨數千包、繼續成盤、俟日內四鄉新米運省、便可裝配出口、現本市米業行商、對此事非常注意、昨已紛紛投訴米商公會、請設法應付、因現下米價騰貴、外潮飛漲、政府猶且再三減征洋米稅、以謀米價之平復、若于早造甫告登塲之際、即爲外省商幫無限制輸出、是本省米價、亦無跌落之期、故應暫行禁止士谷米輸出省外、以資救濟云、

調川築路 韶株工程員

(廣州訊)株韶工程自接軌後、各項工程、大致相繼結束、鐵道部長張嘉璈、以株韶工程人員、均能刻苦耐勞、勤于職守、現適四川建築各鐵路、在在需材、且川省鐵路所經之處、均屬崇山峻嶺、工程浩大、遂特將株韶工程人員一部、調往川省建築鐵路、各工程人員已由株韶工程段、第三總段總工程師李耀祥、率領動程入川、着手建築各鐵路、

軍訓生集訓司令部
部內高級職員均已內定
廿九日成立

(廣州訊)教廳籌備本市第二屆會省中上學校軍訓生暑期集中軍訓事、籌備處已成立、昨由處派員分赴廣雅、中山中學、培正等校、佈置營地、決期于七月六日、省會中上學校軍訓生一律入營訓練、其訓練期、計至月底止、至于軍訓生集訓司令部、則定期本月廿九日、在中山中學內正式成立、其司令官人選、正司令由陳總司令擔任、副司令由軍校副校長林時清、教廳長黃麟書分任、司令部各高級職員、亦經內定、計參謀長由軍校教育長羅植椿充任、副參謀長由教廳第五科長巫琦充任、辦公廳主任巫琦(兼)、副主任由教局第四科長方介持、往聯充任、參謀處長爲程錫莊、副官處長金侶新、軍需處長黃林鏡、軍醫處長人選未定、又第一團長由鄧漢銘充任、第二團長由侯文侯充任、又查是屆參加集訓生人數、預計共有三千餘人、編爲兩團、第二團團部設于培正中學內云、

鋼鐵廠廠址 工程師視察

(廣州訊)省府籌辦大規模鋼鐵廠、一切計劃、已妥爲擬具、全廠工程設計、自交由英商百利實業公司承辦、該公司已電英倫派工程師來粵、於廿五日過港抵粵、總公程師加路夫、工程師馬利蘭、碧利、加力文等一行人抵省後、已晉謁林主席、何廳長、昨(廿六)日復由鋼鐵廠籌委會技術總務兩主任何致虔、張仲新、引導赴河南東塱視察廠址、踏勘一切、並定今(廿七)日起、俟劃鋼鐵廠全部設計、準兩個月內妥定、始行返英採購機械物料、九月可開工建築廠址云、

帶征路學費 酒牌稅

(廣州訊)廣東財政廳昨訓令各印花烟酒稅稽征所云、案查本省烟酒類稅費征收章程、內載酒牌照附加費、註明除開瓶沽酒牌不征附加稅外、其餘均照加二征收等語、歷經照辦在案、茲查所征收酒餅牌照稅帶征加二附加費、有收加二路學費者、未免漏遺附加征收、嗣後各該所征收酒牌除開瓶沽酒牌照僅帶收國防一成附加費不收路學加二費外、其餘一律帶收附加路學及國防費、除分令外、合行令仰該所長遵照辦理、如前有征收酒餅牌照稅、未帶征加二路學費者、須照補收報解、幷飭知照云、

貨運已恢復 湘南公路

(廣州訊)湘南宜章郴州至衡陽各縣、前因抗日軍有少數部隊開進、因輪運關係、致湘粵段公路聯運車暫停行駛、現樂坪宜郴各段公路車、已照常恢復載運客貨往來、從韶關運往湘南貨物、從廿三日起恢復常態云、

廣播事業
將組織籌備處

(廣州訊)設廳昨令廣東省無線電播音台召籌備處主任鄧宗鍵、現奉省政府指令、本廳呈擬無線電播音台籌備處、呈請成立廣東省廣播事業籌備處、並遴員專責辦理等情、查所擬尚屬可行、關於該處組織、擬設主任及副主任各一員、分別負責辦理宣傳及工程事宜、請察核令遵由、准如所擬辦理、等因、合行令仰知照、並將該廣播事業籌備處組織章程及預算、擬訂呈廳核辦云、

減免原料稅 酸枝業商呈請

(廣州訊)本市酸枝業同業公會代表鄧娣、日前呈請將紅木花梨原料豁免征稅、或予減輕、以維商業、其理由則謂年來商業不景、百業凋零、影響生意不前、倒閉甚多、且征紅木花梨原料稅過重、因而無法維持營業云、

漱珠橋火警

(廣州訊)昨廿六日上午八時四十五分、河南龍溪首約其籐器傢私店火警、又值日來天氣乾燥、該鋪均屬惹火之物、左鄰其木店、又堆滿朽木、故火起後、即成燎原、幸移時各路消防隊、均分別相繼飛馳至灌救、火勢始息、事後調查、除該籐店木店全間被焚外、右鄰卅一號、亦被焚去、卅七號、焚去半間、均被延及、總計損失約計達萬元以上云、

返遂溪散賑
坡頭後援委員

(廣州訊)廣州灣坡頭慘案後援會委員呂成性等、自將情一再投訴政府、率批復卒以法方未肯賠償、決定除訴國聯後、現以坡頭傳立各村人民、因恐法兵隨時貽禍、遷徙流離、狀至慘、惟貧苦無告者、則爲生活所迫、仍代法方築路、爲迅速救濟起見、特于請願事務告一段落後、昨(廿六)日呂等各委、經已離省、回返遂溪籌欵散賑、同時在遂溪設法收容貧民做工、以消極方法使人民不致再被法方驅使築路云、

中法線試航 西南民航機

(廣州訊)西南民航公司中法綫、自定於下月十日正式啓航後、經先後派機試航兩次、現已距期不遠、故特于昨(廿六)日再舉行第三次試航、派出機師館強、機械員詹道宇、明晨光三員、於是日上午八時、赴石牌機場駕駛南極號起航、約於即日下午四時、即可抵達法屬河內、駐宿一宵、翌晨如天氣無若何變動、即飛返本市云、

當押店大減

(梧州訊)當押業原爲平民金融總匯之一、年來社會經濟崩潰、當押業大受打擊、查全省當押業倒閉者、達十分之三、現存之間數、番禺等六十六縣、共一千三百七十六間云、

勞資糾紛
機縫業
定今日再接洽
勞方或將罷工

(廣州訊)廣州市機縫業工會、爲謀工友利益起見、所擬完工友作工條例、對於資方僱用工人、多有限制、規定每店僱用工人、長工及學徒、不能超過十份之三、以爲救濟失業工人、及維持散工工作、同時機縫業工人亦須領有機縫業工部証、關於此項問題、前曾與洋服業一度發生糾紛後、經多方調解事始息、距今車衣行商、力謂彼會之限制過嚴、認爲無接納之可能、該會以車衣行資方、此次不接納工會條例、顯屬有意與勞工爲難、今日特派員與資方商洽、據該會人稱、謂如此辦法、資方仍堅拒不納、則惟有一致罷工、以爲應付云、

本省茶葉產銷日蹙
茶價日降植茶者難求一飽
外銷日淡出口庄僅餘數家

(廣州訊)本省茶葉、因對外貿易衰落、價格日降、例如雞定茶葉、往昔每斤約二角、去年跌至一角三四分、且毛茶一斤、是由生茶製成、士人盡一日之力、約採生茶五六斤、尙不能求一飽、遂怠于培植、產量減少、查邇來國外貿易衰落原因、除世界不景氣外、有一、植茶者旣難維持生活、即不能改良品質、且懶于摘芽採苗、惟利其棄之長老、以增重量、間或攙以什質、因此茶質日劣、二、士人不講求製法、恆手搓足搗、不潔之名、予外茶以排擠機會、且不迎合顧客心理、三、宣傳之術、既不及外茶、而裝潢亦欠研究、如六安茶之裝璜、彷彿如藥品、宣傳之術、招徠力薄弱、基此三大原因、外國銷塲、遂日形冷淡、查粵茶在鼎盛時代、出口庄約三四十家、今則僅存三數家而已、茶葉貯倉、多逾月無人過問、實有不勝今昔之感、至廣州茶葉商、約分辦庄、(卽出口庄)、批發庄、(卽採辦庄)及零沽店三種、批發庄有類小碼館、只圖佣金、茶戶來貨、抽佣百分四、批發與零沽店、亦抽百分之四、佣傳出貨物一月期銀、統計全行辦庄批發及零沽店、約共六七十家、至本省茶葉產地、東江各縣及中區雲浮鶴門等縣、均有出產、植茶農民亦頗衆、雖以統計、自茶葉銷路退縮後、茶農生活亦在痛苦支持中耳、

河南郊外區 市當局展拓

(廣州訊)市當局爲繁榮河南附郊起見、特闢五六幹路、劉市長飭令工務局測勘白蜆殼、南基、嶺南大學、新洲、南華路鐵橋腳等處、并擬在馬路兩旁建民居、設圩塲、及計劃展拓河南警界、增設警察派出所、以便協同番禺縣維持治安云、

禁買不明來歷婦女
民政廳
如有發覺從嚴處罰

(廣州訊)民政廳訓令云、查本省拐風素熾、廣州五方雜處、智愚不齊、慣行拐匪、遂得肆其故技、或則託名娶婦回鄉、或則藉口介紹職業、或則以僞設從化溫泉爲詞、誘惑手段、無所不至、本思再醮之婦人、因易墮其術中、而急于覓工之傭婦、亦不免受其欺騙、一經騙去廣州、旣施以種種之强暴、挾同前往翁源連平新豐各縣發賣圖利、當地人民、旣以農耕爲業、生活本易、每欲利用成年婦人、共同操作、蓋以女子過少、納妾人多、竟不惜數百金、樂於承受、被拐者人地生疏、四顧無親、何由自拔、因此

含垢忍辱

抱痛終身者、蓋不可勝數、又英德翁源連平新豐各屬、漏網餘匪、往往擄及婦女、間輾轉買賣、被擄者因此而陷于同一之境遇者、或有之、其見諸報章者、當已人所共知、本廳長此次出巡翁源各縣、訪聞尤確、翁源連平新豐如此、其他各地、亦難保無同堂情形、若不分別按律嚴懲、雖設法妥爲防範、自不足以肅紀綱、而除奸宄、正風俗而維人道、查修正廣東懲治盜匪條例第三條規定、擄人營利者、處死刑、刑法第二百九十八條第一欵規定、意圖使婦女與自己或他人結婚、而略誘之者、處五年以下有期徒刑、第二欵規定、意圖營利或圖使婦女爲猥褻之行爲、或姦淫而略誘之者、處以一年以上有期徒刑、得併科一千元以下之罰金、第三百條規定、意圖營利或意圖使被略誘人爲猥褻之行爲、或姦淫而收受藏匿被略誘人或使之隱避者、處六月以上五年以下之有期徒刑、得科五百元以下罰金、不特盜匪拐匪、應予按律嚴辦、即承受藏匿者、亦有相當刑罰、嗣後各縣市局長、發覺此種案件、務須

盡法懲辦

或移送法院審理、尤須事前設法妥爲防範、以杜其源、除分令外、合行令仰該局長、即便遵照、仍布告嚴禁人民買受來歷不明之婦女爲妻妾、並分飭各區鄉鎭長、親自剴切告諭住民、毋稍貪圖一己之便宜、以免與匪同罹法網、是爲至要、

恭頌
關居廉先生眼科妙手
▲久患昏矇十日全愈

弟前九年因被土炮傷眼當時悞治以致視物常覺昏矇現時又因染有疾病影响右眼至盲左眼亦矇頭痛腦鳴幸由香港干諾道西裕生源店東介紹往關先生處醫治十日而完全治愈恢復如十年前之光明關先生醫術確是妙手謹綴數言登報介紹俾患目病者知所問津焉　廣州市吉祥路洛陽旅店李帆恭頌

醫務所香港德輔道中二八五號二樓

機器洗衣局
乾濕洗染業衞生浣衣家
分局　由大道中門牌六十號　遷往大道中二十二號A

解決孕的問題
欲求受孕、保孕、小產的安全抑或知是否有孕　凡關於欲

一切孕的問題　羅用柔留產房　均能代爲解決包無錯悞本留產房開業九年專門治理產科婦科兒科確有特長工夫久已著名於旺角一帶地址旺角上海街五六五至五六九號　電話五八二六六　幷專售避孕防毒藥。產後肚痛藥。婦女通經水。行經肚痛藥。嬰兒嘔奶散。小兒化痰止咳水。

其樂眼鏡公司
大道中五十二號
各款眼鏡　價廉物美

香港機利文新街三拾二號至三拾四號
興華糖凉菓子公司
自動電話三二一四三零
興華軟糖　晴雪軟糖　鵝名椰子糖　橙化軟糖　化核嘉應子　陳皮梅　陳皮欖　陳皮　參貝山楂　陳皮金橘　落化檸汁菓　門沽批發　均極相宜

雙妹牌
花露水
爽身粉
芬芳嬌艷
轉媸爲妍
中國廣生行出品

各埠商店均有代售
中華百貨公司亦有代售

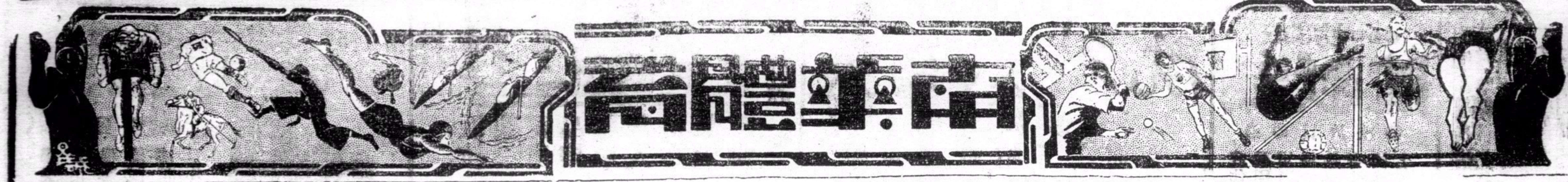

我世運足球隊
踏碎棉蘭第三關　挫敗蘇東總選隊
2—0
卓石金斬將搴旗江柏銅頭破敵　天生技藝高強包家平大顯身手

（本報十五日棉蘭通訊）我國出席世運會足球隊，這番繞道來棉比賽，首次出場，即挫強旅棉選隊，前日復以四對零之比數，擊得歐聯隊棄甲丟盔，慘敗而逃。昨日蘇東總選隊，抵擋第三陣，一般意料，選隊將員，驍悍善戰，實力雄厚，我隊取勝希望，微乎其微，然而比賽結果，總選隊終亦獻上降表，捧着我隊賜與之兩隻鴨蛋而歸，至於兩隊鏖戰情形，且聽記者道來。

浮羅嶺　假胡球迷多

昨日適值星期休假，又係紀念日後薪之夕，我隊鏖戰歐聯隊時，各健兒表演精采，因而更加吸引球迷之踴躍參觀，記者到臨球場時，球場四圍，已重重疊疊，圍得水洩不通，二號位觀衆，其遲來一步者，軋得面紅耳熱，臭汗濕衣，亦苦置身無地，有些觀衆，竟緣上場邊樹巔，以求一睹為快，一號位板架俱已坐滿，其「好整以暇」者，祇得站於附隙地上，特別位觀客，歐人較多，綜觀到場球迷，其數當在八千人以上，四時四十分，我隊健兒，身穿藍衣白褲戎裝，英姿颯爽，魚貫進場，練習脚頭，五分鐘後總選隊球員，亦相繼登場，其球員所穿服裝，係深黃色短衣，白色短褲，兩隊合拍一影後，即擇地紮營，佈置陣勢，茲列兩隊陣線如左，

△世運隊
李天生
包家平　麥紹漢
李國威　梁榮照　張顯源
陳鎮和　卓石金　孫錦順　譚江柏　楊水益

△蘇東總選隊
白爾丁
尼砦沙　打末斯
楊顏尼　炳華　志強
里基馬虎　添綠　威利　東姑慈　魯基曇

双方擇地佈營，排列陣勢後，公證人鳴奏銀笛，頒佈戰令，兩隊健兒，遂短兵相接，大事肉搏，綠草如茵之球場上，遂告烽火四起，烟塵四生，首由選隊開球，聲勢洶洶，左翼進兵，中左兩鋒隨後接應，在我隊陣地畧戰片刻，李天生大刀闊斧，拒將綫球，水益接應傳球，交給卓石金殺進敵陣，雖曾擋售敵門踢射，惜斜而越去，失却機會，敵右翼忽然暗渡陰山，襲我陣地，閃過天生，舉脚射門，包門將態度靜靜，身畧跳，手微舉，即將來球接住踢去，姿勢極佳，觀衆掌聲，隨之而起，前哨諸將，追球殺入敵陣，孫錦順初探一次，無功而返，再接得球，遞給石金，踢射又失機，紹漢拒退敵壽，將球傳與孫錦順，射門雖勁，却惜偏斜，觀衆亦為之嘆息，迨後，陳鎮和，踢射滾地球，孫錦順再探敵營，未獲奏績後，譚江柏心頭火發，殺進敵陣，又告「旌旗蹉跎碣石關」，敵隊頻脫險境後，即舉施反攻，右鋒疾入我陣，我隊補守將，適值遠出，後方空虛，幸敵將舉脚猛射，包鋼門大顯身手，觀準球勢，將其接捲，踢傳陳鎮和，我隊城門，安然無恙，

卓石金　斬將建奇功

敵隊前哨將領，聯同進發，來勢洶湧，前衛搶拒不住，侵入後衛防線，得麥李二將，一劏一踢，將敵師殺退，張顯元接球傳與江柏，銅頭頂球，惜過高而越門，敵隊舉師來犯，我隊守將還上前綫助戰，回救不及，後防空虛，敵將添綠，近門猛射，情勢極危，李側斜越去，陳鎮和一騎當先殺進敵陣，猛射被敵隊門將接住後，敵隊左路兩將，又聯軍衝鋒，李天生施展其十八般武藝，双手按地，猛抬鐵頭，將球頂去，此技表演，觀衆讚賞不絕，張顯元接獲此球，傳與卓石金，卓氏身材矯捷，迅入敵陣，斬關而入，舉脚挑球，但見脚頭起處，圓球即由高而下，射入敵陣球門，選隊遂負一球，距開賽後，僅有廿分鐘，一般球迷，因卓氏攻進此球，姿勢極好，故鼓掌之聲，響徹雲漢，

譚江柏　銅頭破敵

我隊得卓氏建立功績後，士氣為之一振，進攻倍見奮勇，惜「運星」不照，譚江柏二次攻門，俱未命中，或則斜去，或則飛越，選隊諸將負却一球，怒從心上起，惡向胆邊生，更改戰畧，採用短傳之策，希獲報復，然射術欠準，雖有機會，亦無法攻進，中鋒威利，曾得同袍之傳遞一球，向前殺進，舉脚猛射，包鋼門接球脫手，復墜於地，敵將滿擬一舉拔城，向前衝進，幸包門將急中生智，舉脚踢去，球飛墜前綫，輾轉之間，球被江柏機得，奮勇殺進敵陣，前鋒諸將，緊隨掩護，敵隊守將，紛紛回救，鏖戰一番，圓球落在楊水益脚前，一脚起飛，球由高而下，譚氏聳身一躍，施用頭攻，應聲入網，選隊遂再負一球，畧戰些須之間，上半場戰事，即告停止，

李天生　救駕功最偉

下半場戰事開展後，選隊球員，俱存雪恥之志，惟我隊作戰益力，開球後，即採攻勢，敵將踢高球，鐵將李天生，武藝高強，迎前一脚，彼則躍起頂去，低球飛來，彼則大施鏟球又反射，敵將盤球而進，李氏亦必猛轉球之技，縱或閃過其身，李氏作戰，態度彪悍，從後鈎球而去，敵隊雖傾巢而進，彼亦不慌不忙鎮靜，沉着應戰，大有「但使龍城飛將在，不敎胡馬渡陰山」之概，敵隊中衛，曾一度傳球與右翼，沿邊衝上，舉脚射門，包門將拍去後，未幾，敵師又來侵犯，鈎一髮，得李天生會施神威，刺斜馳至腹地彫戰，敵將包圍龍門，情勢有如千鈞一髮，從距離龍門不遠之處，將球救出，踢而去，嗣後，敵隊中路三將，一齊侵援，李氏又大展身手，將其一一殺退，數度救駕，功蹟輝煌，成隊後衛防綫，得李天生之防禦得法，復有麥紹漢之協助，遂堅如金湯，固若城池，

總選隊　甘願拜下風

下半場戰事，我隊進攻之積極，多陣綫亦極為聯絡齊整，活躍異常，孫錦順身當主帥，指揮三軍，作戰極力，但惜「運星」不照，神腿雖勁，數次射門，因俱毫厘之差，而未奏捷，致抱「李廣無功緣數奇」之嘆，譚江柏奔馳迅捷，搗敵陣惜亦射門失機，未再建功，陳鎮和勇冠三軍，馳騁全場，神出鬼沒，數度攻門亦告蹉跎，否則，選隊負球之數，必不祇此，敵隊間亦有反攻之機，惟由深進，踏斜又欠準確，陣勢遂告「愁雲慘霧串凝」，斷殺一場，終告無法打破光蛋，甘拜下風，證人鳴笛後，兩隊乃收軍罷戰，昨日獎與優勝者之銀杯，有蘇源昌君贈與仙桃禮銀杯一座，及蘇東足球總會贈送世運隊一座，戰事結束，比賽當事人、敦請黃領事夫人獎給銀杯，黃領事夫人先以法語致詞後，即將仙桃禮銀杯捧與世運隊隊長李惠堂接領，衆鼓掌表示欣佩，當事人雷立夫與黃領事夫人握手致謝，旋雷氏代表總球會將銀杯捧贈世運隊，亦由李惠堂接受，李君旋以英語致答謝詞，畢，衆皆歡呼三聲而散，昨日之球賽，遂由是閉幕焉，

世運隊最近戰績

日期	結果	對手	比數
五月八日	勝	西貢B隊	八比一
九日	勝	西貢A隊	四比一
十五日	勝	星洲聯隊	四比〇
十七日	勝	吧城選手	二比一
十九日	和	萬隆選手	二比二
廿一日	勝	泗水土選	十比二
廿三日	勝	泗冠軍荷中學	三比一
廿四日	勝	爪冠軍泗選隊	三比一
廿六日	勝	瑪瑯選手	一比〇
三十日	勝	龍川選手	九比〇
卅一日	勝	梭羅混合隊	六比二
六月二日	勝	梭羅華青會	五比二
四日	勝	巴盟主安青年	七比二
五日	勝	巴城華聯	三比〇
七日	勝	星洲軍聯	四比〇
十一日	勝	棉蘭埠際隊	二比〇
十三日	勝	棉蘭歐羅巴	四比〇
十五日	勝	蘇東總選隊	二比〇
十七日	勝	棉蘭土人隊	五比二
十八日	勝	吉礁聯隊	八比一
十九日	和	檳城聯隊	零比〇
廿五日	勝	仰光陸軍	八比三

本週各項運動比賽秩序

壘球

六月廿七日（星期六）　下午三時半
公開賽　省培正對岷甸奴……海軍球場

游泳

六月廿七日（星期六）　下午二時
水運會　舢舨競賽……南華泳場

六月廿八日（星期日）　下午二時
水運會　渡海泳……南華泳場

壘球

上午九時半起
公開賽　省培正對日青年隊……海軍球場
省培正對義勇軍……海軍球場

網球

六月廿九日（星期一）
混合組　西洋會對中華游樂會……
九龍木球會A對九龍木球會B……

六月卅日（星期二）
團體甲　九龍木球會對印人游樂會……
香港木球會對中華游樂會B……
南華會對中華游樂會A……
西洋會對軍人游樂會……

七月二日（星期四）
團體丙　九龍印人會對政府文員會……
九龍木球會B對中華游樂會……
陸軍網球會對大學堂……
奇利近加會對九龍塘會……
西洋會對九龍木球會A……
南華會對印人游樂會……

今日重要壘球公開賽
培正隊初逢岷甸奴
美艦虛實未知培正健兒毋輕敵

明日秩序　上場培正隊再戰日青年　下場義勇軍傾師戰培正

（專訪）公開壘球賽，本週秩序，去週雖有三場戰事，惟屬表演性質，本週培正隊正式比賽共有三場，日前已誌本報，連同日三戰，美艦岷甸奴隊初次出馬，棋好戲，頗足以吸引一般球迷，況美艦自參加本屆比賽以來，於前週本定對華僑隊比賽，不果，該艦始克來港出席正式賽第一戰，於下午三時半在儲馬演場與百勞勁旅培正隊會師，如此技術，如此對手，是幕戰事，精彩可期也，培正隊自出師以來，凡五戰，四勝一負，僅曾一度負於華僑隊，該隊全軍合作嚴密，攻守咸佳，擁有老將周龍參于，周兆均，黃兆熊三虎，其戰鬥力實駕華僑隊之上，周精於游擊與偷壘，黃固守三壘幾百不失一，周則以擋擊聞於時，其他諸將俱屬後起之秀，負有「一祖白冷」一渾號之卓莊，為華南名捕手，該隊今日若能以全軍精銳上陣者，則美艦恐非其敵，岷隊在去屆比賽亦曾、挫敗華僑，該隊諸將勇敢善戰，富有硬幹之精神，有時雖被困于危境中，亦能反敗為勝，惟該隊在本屆比賽初次出場，虛實未知，縱該隊之實力不及培正，惟培正諸將萬勿存輕敵之心，而自取敗辱也，明日共有兩場比賽舉行，連檔好戲，豈可錯過，上場由培正再戰日青年隊，下場又由培正戰義勇軍，各隊陣勢如下、

位置	培正隊	岷甸奴	日青年	義勇軍
投手	周兆均	鐘士	三國	寶雲
捕手	卓莊	摩亞	安田	榮利
一壘	胡國棟	威特	丸山	哥士打
二壘	林業	滑加	川村	比路度
三壘	黃兆熊	勞狄	武田	鴨也士
游擊	周龍參	荷頓	廿崎	D李安納
左翼	鄭北村	雅命	山崎	奧仙
中堅	江懷智	傅利德	矢島	N李安納
右翼	張榮照	士都芬	中本	帕拉剌

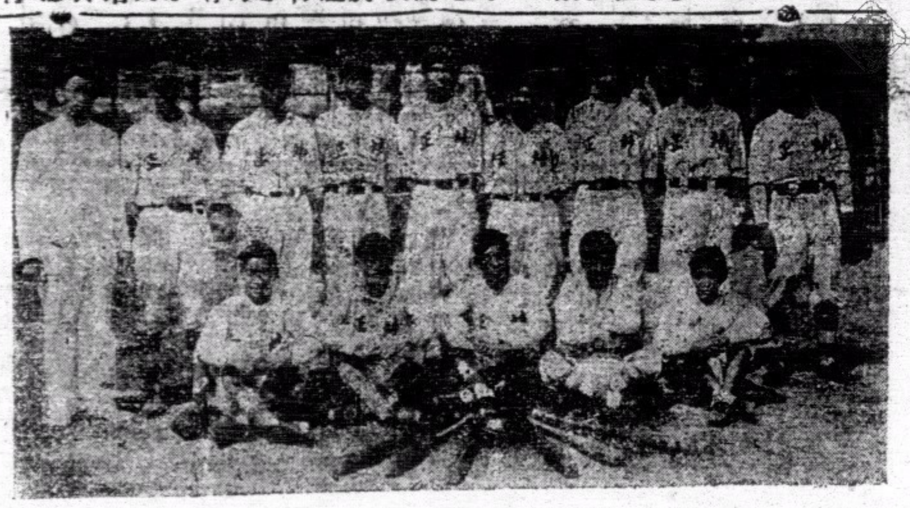
培正壘球隊

網球賽成績
威布穆爾登

（廿五日倫敦路透電）威布穆爾登網球賽，以貝萊勝法名將包法士為德將雷格林所淘汰，法將波羅特拉于下午二時從法趕至，僅費四十分鐘時間易衣即出場比賽、兩戰皆獲勝利，各項成績如下、

△男單打第三週
貝萊（英）勝萊茵（美）六比三・六比二・六比零、
格蘭地（美）勝亞和利（英）六比四・六比二・六比四・
柯士甸（美）勝德基（英）六比二・六比一・六比三・
雲格林（德）勝包沙士（法）六比四・六比三・六比二、
麥格勒（澳）勝加士地路（柯）六比四・二比六・六比三・十二比十・
畢殊（美）勝利沙五（法）六比一・六比一・六比一
張哥羅福（澳）勝多華（英）六比一・六比二・六比三・
李氏（英）勝士狄文（新）六比二・六比四・六比四・
隙氏（澳）勝衣郗（日）六比〇・六比〇・六比三・
梅亞（西）勝美力的（英）六比一・六比二・六比二・
亞里遜（美）勝衣孟（比）八比六・七比五・七比五・

△男双打第二週
波羅特拉與畢力能（沾）勝菲沙（瑞）與菲高芝域（南）六比二、七比五、十五比十三・

△混合双打
波羅特拉（法）與奈路女士（英）勝波文與亞淡臣女士（比）〇比六　六比一　八比六・

△女單打第三週
希論這洽女士（美）勝高路士蔑女士（法）六比一、六比〇・
郎地女士（英）勝加勒女士（奧）六比一・六比三・
華路丹女士勝力士頓（英）六比二、六比一、
士令女士（丹）勝勿角女士（美）七比五、六比一・

△各隊最近績分表

（隊別）	（比賽次數）	（勝）	（負）	（千分率）
華僑隊	三	三	〇	一〇〇〇
義勇軍	二	二	〇	一〇〇〇
培正隊	五	四	一	・八〇〇
日青年	四	二	二	・五〇〇
坎拿大	三	〇	三	・〇〇〇
美僑隊	二	〇	二	・〇〇〇
東方會	三	〇	三	・〇〇〇

世運足球隊門將
黃紀良決今日來港
候同代表團赴德出席

我國參加世運會足球隊、自去月由滬過港、赴南洋各地練習後、卓著成績、不料門將黃紀良、急請假回國、外間揣測殊多、記者為使社會明瞭眞相起見、昨特分訪黃氏留港親友、據稱「黃氏此次歸國、確因探視妻病、及調理本人腰疾、經向領隊容啓兆請准給假、外傳李惠堂對黃有所指摘、恐係以訛傳訛、不實不盡」渠已於前日託友好足球宿將朱國倫來港向敎練顏成坤有所表白、決隨隊出國效力、現渠定今日乘車來港候命出發云、

友誼乒乓賽

△鵝頸後球社乒乓隊、昨（廿五）日下午七時與強華漢文中學作一度友誼比賽，於該中學球室，是賽，双方勢力懸殊，無甚精彩，結果，鵝頸後球隊以三十比五勝強華、双方成績列左，

（後球）		（強華）	
李志清	五	劉兆銘	〇
楊學陵	四	唐清全	一
鄧奕興	五	張福來	〇
李俊亨	四	翁全枝	一
李雨泉	五	區桂全	〇
盧志忠	三	張鳳運	二
唐森林	四	朱森	一
（總分三十）		（總分五）	

大華書院乒乓隊昨（星期五）與中南書院健行社作友誼賽於大華球室，結果，大華以三十比五獲勝，雙方成績如後、

大華		中南	
胡月燦	五	李煥洸	〇
盧國忠	五	鮑紹芳	〇
馮文瑞	五	羅振強	〇
梁錦榮	五	馮自強	〇
黃汝柯	三	雷錫	二
高惠民	四	陳志財	一
陳振威	三	李永業	二
總分三十		總分	五

南華體育會
幹事部新職員選出

南華體育會幹事部下屆新職員，曾經昨夜職員選舉大會開會、查照定章先行舉出正副會長正副主席及各部正副主任參事等數十人，至關於名譽會長、會董、顧問及義務會醫并有其他要員一時不能盡量選出、亦照成例交下幹計新職員於七月三日接事後，代行選舉之權，以貽慎重，茲特查抄已經選之人物表登錄如下，

會長、陳鑑坡、副會長、呂錫周、陸鏡雲、
主席、顏成坤、副主席、葉廣雄、
司庫、陳顯祥、
西文主任、施玉麒、副主任、張民權、張卓賽、
游泳部主任、祁文聰、副主任、王季原、吳永康、
足球部主任、莫慶、副主任、劉伯偉、林中浩、
絨球部主任、何偉卿、副主任、陸鐵祥、
籃球部主任、李沃林、副主任、林中煖、吳梅富、
排球部主任、林紹華、副主任、胡耀東、林星洲、
桌球部主任、林藹齊、
國術部主任、周文熙、副主任、白璧、鄭季光、葉作源、
田徑部主任、李肇麟、副主任、莫郁儀、
游藝部主任、何鏡波、副主任、黃啓康、麥顯賢、
救護部主任、李浩田、副主任、施文蔚、
智育部主任、楊輯甫、副主任、李志海、麥方具、

△參事
蔡慧一、陸卓餘、張慈澤、楊柱南、馮清泉、林翊球、譚智仁、郭晏波、馮伯樂、張仲典、陳鐵一、鄧榮如、盧俠父、歐達卿、梁達才、鄭宗樑、莫慶朝、何潤光、廖頌平、李少平、黃傳經、梁經緯、董明、陳梅蓀、陸文禮、黃家駿、羅玉堂、蔣雲階、梁懸悼、劉盛宗、朱宏業、吳海夫、

我世運足球隊
慘敗仰陸軍
惠堂五球江柏二球錦順一球
戰情劇烈三將受傷

（廿五日仰光電）我國出席世運足球代表隊、廿五日在仰光對該處陸軍隊比賽、結果、八對三之比獲勝、李惠堂五球、譚江柏二球、孫錦順一球、場地潮濕、戰情劇烈、致受傷者達三人之多、

今午舉行舢舨競賽
南華體育會
渡海泳明日下午二時舉行

南華體育會、第十二屆水運會、日前已舉行決賽、舢舨賽則定今日下午二時、在該會泳場舉行、計有下列三項目、㊀男子單人一千五百米、㊁男女二人一千米接力、㊂女子單人一千五百米、至渡海泳則定明日下午二時舉行、男女健將預備大顯身手者約四十人、賽後即由會長羅玉堂頒發獎品、屆時當有一番盛況也、

海浴消息

△香港精武會、定六月廿八日（星期日）下午二時、假定民德輪在中環統一碼頭出發、前赴白沙灣海浴、並遊遊香島而歸、艙中有音樂助興、茶點款待、及有貯物箱、救箱溺員救傷隊等設備、頗稱週到、券價分會員四角、外界五角、聞此次參加者、甚為踴躍、定券者請從速到精武會云、

多作練習準備南遊
南華B明晨征廣州
經約省空軍及警察比賽

香港南華體育會、決于暑期中遣派榮膺特別銀牌冠軍之南華B足球隊出征南洋羣島、現已籌備就緒、定來月初旬首途、該會為使戰員多獲經驗起見、連日約港炮兵隊週旋、迭獲勝利、初次勝六比零、再次勝五比二、并定廿八日晨整隊往省作兩度友誼比賽、經函約空軍警察兩勁旅交鋒、屆時當有一番劇戰、茲將華隊戰陣及賽序錄次、

曾培福
黃華耀
劉茂　鍾輝林　梁現贊
劉天申　楊本漢　林德譜　游華興
黃景聰　李榮安　陳德輝　何家强　黎兆榮　葉潤波

領隊鄒文聰、幹事周潤年、

（日期）	（對賽隊）	（地點）
廿八日五時	港南華對空軍	省運動場
廿九日五時	港南華對警察	省運動場

中環
杭州影相大廉價
影結婚相借用嫁全套大禮服免費
大馬路以西　電話二七一八八

我出席世運選手團
明晨可抵港
華人體協會設茶會歡迎　上午十一時在嘉路連山

我國出席世運會之選手團、一行百十餘人、由沈嗣良、郝更生率領、已於昨日由滬乘意輪出國、計期于明晨（廿八）可抵港、本港華人體協會自接消息後、即特發起屆時開茶會歡迎各選手團、并邀外界參加、凡參加者每人科銀五角、定今晚七時截止報名、查選手團于明晨七時可抵港、體協會則定上午十一時在嘉路連山舉行茶會歡迎云、

昨南華B隊
再勝鯉砲兵
成績五比二

昨日友誼足球練習賽、南華B出師於鯉魚門、與砲兵再次交鋒、結果、砲兵懲於日前慘敗之辱、昨日陣勢較為堅強、況佔地利、故開球後双方苦戰良久、南華B到底藝高一籌、卒以五比二之成績、再勝砲兵云、

前任東華醫院中醫 李啟明專醫痘症跌打 男婦小兒 內外全科
老舘在旺角山東街三十五號普安堂
分舘在上環永樂街九十三號芝長春
分舘在深水埗大南街四十號保安堂
診症時間 上午八点至十点止 下午三点至四点半 上午十一点至十二点半 下午四点半至七点止
旺角醫務所電話五九四六五

孔如坊 新戲院
●即日放映●
武俠愛國軍事機關熱血奇情國產名片
爲國犧牲
張慧冲 錢似鶯 余漢民 吳愛容 主演
◉國難方深，鐵血男兒，應投筆從戎爲國犧牲！
◉揭竿起義，揮戈殺敵，救國即救己責無旁貸！
◉男子壯志，女子柔情，攜手歡呼赴疆場效命！
◉披星戴月，斬荆除棘，艱心締造喚醒我黃魂！
下期廿八號放映明星巨作：劫後桃花 胡蝶主演

大華影戲院
◀即日放映▶
整個世界熱烈歡迎喧傳五年之心血結晶品
摩登時代
差利卓別靈 五年一度傑作
▲差利費時五年耗資百萬嘔心瀝血始克告成！
▲差利開聲唱諧曲令人絕倒！
▲五年一度，恕不濫製，錯過此片無異自斬眼福！
同場加映原色彩短片 小花園
下期換映溫拿公司香艷緊張入選巨片 紅顏知己 電影皇后比提戴維絲主演
不日放映 古城末日記

東方戲院 最後一天放映
派拉蒙公司出品搜羅歌舞人材香艷大喜劇
春情活躍
尊巧華・雲她巴利・威利巧拳等合演
載歌載舞！五花八門！全體充滿朝氣的青年份子，站在一九三六年的前線，唱新歌，演新舞，創出新紀元！空前大觀！

明天換映萬百元金大偉片巨 鐵血將軍
不日放映香艷名片 美女競賽
日場 劵價連稅 前座一毫 頭等二毫 超等三毫
夜場 超等七毫 小童四毫 頭等五毫 小童三毫 中座三毫 小童二毫 前座二毫

娛樂大戲院 破天荒裝置冷氣機 消暑怡情唯一勝地
即日放映
聯美公司溫馨綺膩淒情巨片
淚灑相思地
佛德烈馬治蓮奧教耶荷拔馬素合演
本片入選爲美術設計最佳之片又是黑暗人使改編聲片的

下期換映聯美公司古裝巨片 英宮貴妃
不日放映二十世紀霍士離奇巨片 五福臨門

新世界戲院
即日全港首次放映
覺先影片公司一九三六年劃時代影壇突起偉大創作
茶薇香
薛覺先 唐雪卿 林坤山 ，演
大口何 黃壽年 朱普泉 巢非非 何浩文 尹自重 拍演
酒香，花香，人香，一夜迷離！
愛心，恨心，傷心，牢牛惆悵！
冷艷與熱戀交融，這是何等暢快！
冷嘲與熱諷交迫，那可覓地自容！
表面上，牠是笑料的爆發！
骨子裏，牠是淚的狂流！
不日放映天一倫理粵語名片 博愛 東方莎梨 譚寶 霍雪兒 主演

碼頭(深水埗)直上 北河大戲院 電話五九一八七
即日放映派拉蒙公司百萬金元巨製古裝史詩悲壯可歌可泣大名片
"CRUSADES"
十字軍東征
美艷女星羅烈達楊・領銜主演
十萬戰士廝殺，對陣此攻彼守，屍橫遍野，血流成河，天愁地慘，日月無光・世界大戰之第一紀錄・獅心皇李察功復。△活情史於銀幕上。△惟大英雄能本色【△是真豪傑自】情！
日夜三場 兩點半 七點半 九點半 依時放映 決不延遲
劵價連稅 四毫 三毫 二毫半 一毫
下期放映明星公司全部對白歌唱哀艷巨片 船家女 高占非 徐來 主演
不日放映南粵公司全部粵語倫理巨片 惡家姑 大口何 黃唯麗 主演

油蔴地公衆四方街 光明有聲影院 即舊火船碼頭對埋
電話：五八三一二
即日放映九龍半島首次放映廣州聲片公司偉大出品
楊貴妃 唐明皇
唐宮綺夢
華清賜浴 遨遊月殿
全部粵語粵曲歌唱歷史宮闈古裝對白名貴有聲鉅構
下期換映溫拿公司出品 赤俄艷探
放映時間 日場兩點半 夜場七點半 九點半
座價 超等三毫 後座二毫 中座一毫半 前座一毫

太生堂 重要啓事
本堂歷任本港西營盆大馬路壹百式拾六號地下經營熱藥自製生髮油代理屆臣汽水垂廿餘年並無分棧別店請諸君光顧認明門牌免生誤會爲盼

愈我腦漏 蔡德芬先生
余患鼻淵腦漏症、常濁流涕、鼻塞不通、家於茲兩載、屢醫罔效、幸延眼耳鼻喉專家蔡德芬先生治理、未及一月、鼻患霍然、淘治鼻手也、威德之餘、特誌數言、登報鳴謝、俾患腦漏者、知所問津焉、
蔡德芬先生寓灣仔交加街十八號、電話二七四三七、△分館電話二二七零九
△蔡先生秘製鼻淵丸散的確神效、總發行處惠仁堂藥局、老館廣州河南漱珠橋龍溪首約七十八號、分館大道中第一百七十六號同東行三樓、△分銷處鑾國蔡報藥局、西灣河電車路二八一號三樓袁炳文敬頌

蘇臣絲綢行 新張大減價
由即日起……白綢：每元六碼
……花綢：每碼五毫半
……格綢：每碼四毫半
其餘欵式甚多 不能盡錄 諸君光顧請速移玉
彌敦道七零五號旺角差館對面

藥特靈

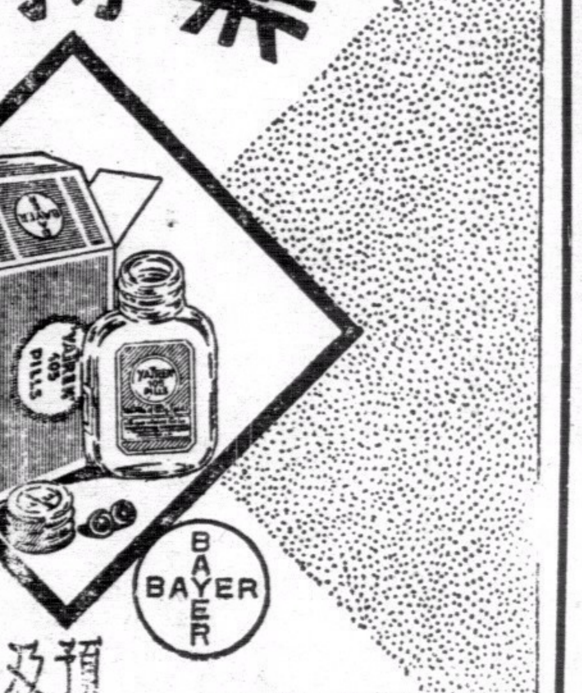

預防及治療疾病之最上靈藥
購時請認明拜耳十字標

港聞之一

竊藏少女案訊結 被告兩罪均不成立

陳艷妹縷述被誘失身經過 官認証據不足判被告省釋

男子劉某(卅九歲)被控於案㈠本月十八日、在油蔴地南京街廿號樓下、誘惑一年在廿一歲以下之少女陳艷妹、(十八歲)與別人交媾、㈡本月十六、竊藏少女陳艷妹十八歲、於油蔴地長樂街十號三樓、未得女之親母張二允准之嫌疑、共兩罪、此案昨日下午二時半、解由九龍巡理府麥司提審、案由華民署西探稱辦衣利士卡控、開堂後、

〓原告作供〓 首由女子陳艷妹登台作供、據稱、十年前、雙親不幸見背、現與祖母叔父及嬸母、居于油蔴地志和街十二號二樓、自父母棄世後、由祖母將余撫養、至本月十二日、氏往深水埗大南街、探訪余姊、至翌晚、儂與姊話別、返祖母家、途中與被告相遇、儂與之素昧平生、其時被告邀儂偕往滲咸道納涼、余允之、迨至滲咸道、二人坐于路旁之椅、凡相交談、至翌晨約一時、被告偕儂至附近一小山中、

〓羞言件事〓 飾妹言至是、粉面低垂、似羞不可言者、麥司諭之曰、被告個汝至該處、又如何、汝可直言無隱、你既至公堂、亦無須畏羞、如你不言、則本司何能將被告處辦也、良久、飾妹始續供曰、該處有長板一方、被告命儂睡其上、余如言而行、其時被告亦臥于儂側、未幾、被告將我羅衣解去、同時被告亦脫去下裳、壓于余身上、施行輕薄、斯時余痛苦不堪、約一炊許、始舉厥事、被告復偕余返滲咸道、坐于椅上、

〓談至天明〓 互談至次早七時、被告携余至官涌品茗、既畢、被告與吾同往西洋菜街、探訪其友、在該處早膳後、被告謂往租房、于是偕其友他去、余則坐此候之、至是麥司詢之曰、汝在該處甚爲自由乎、假如當日被告與其友去後、而汝不欲守候而他去、該屋中人可强阻乎、証人曰、余在該處甚爲自由、如余不欲守候、大可離去也、

〓倦極而睡〓 其時余奄奄欲睡、該屋有一婦人見狀、乃命余睡于帆布床上、余未幾、遂入夢、睡約兩句鐘之久、其友偕返、將余喚醒、謂被告現在深水埗某屋等候、被告之友引余至深水埗某樓上、被告偕余往樓下晚膳、旣畢、被告偕余同返西洋菜街、在該處、被告偕余至油蔴地南京街某號樓下、余偕被告至該處、見不正當之女子其多、余知是處必是私窩無疑、

〓初次接客〓 是晚、被告命余在該處、與西人孳枕、至次晨七時、該西人給五元爲夜度資、但該欵何人所接、余不甚明瞭也、該西人給欵後、有儂婦存在該處與余潤資、至翌晨七時、儂婦給余二元、同時被告復到、始偕余他往、二人行至油蔴地彌敦道大華戲院附近、適與女友阿卿相遇、當女友與余招呼時、被告覩狀、立行捨余從對面之騎樓底而行、斯時阿卿詢余同行之男子是否情人、余極力否認、是日阿卿偕余返其處、至是晚九時許、余復捨阿卿而去、在道上、又與被告相遇、彼領吾至長樂街十號三樓、

〓再接西人〓 在該處、被告命余與一西人孳枕、次早該西人給儂婦五元、而余找回一元與之、惟儂婦謂無欵找續、該西人聞言、立即將銀紙奪回、放入囊中、舉步而去、該西人去後、被告至、與吾同睡、約知鐘、被告捨余而去、吾在該處晚膳後、旋即他往、及行至西貢街、再與被告相遇、此時被告將余痛鬧、途人圍觀、關余兄之友經過、覩狀、立往報知余叔、及吾兄、二人馳至、乃將被告捕獲云、訊至是、官以証據不足、乃將被告釋放云、(新亞社)

統一公債換償舊債期限 展至本年年底截止

商會昨奉到全國商聯會電知

我國財政部、於本年初頒行統一公債、換償舊有各種債券辦法、其中規定之換償期限、於本年六月底即須截止、惟該部近以截止之期、轉瞬即屆、而未經換償之債券、尚有九百萬元之多、爲顧念持票人利益計、特將換償期限、展至本年十二月卅一日截止、幷令行全國商聯會轉飭國內外各埠商會知照、本港華商總會、頃已接到此項文件、茲照錄於次、全國各省區商會聯合會各商會公鑒、頃奉財政部公字第二六〇〇九號訓令內開、查民國廿五年統一公債、換償舊有各種債券辦法第十五條內載、「前出換償債票、定於民國二十五年六月底爲截止換償日期」、等語、業經本部布告並分行在案、現在轉瞬即屆六月三十日截止之期、而未經由請換償各債券、尚有九百萬元之多、茲爲顧全持票人利益起見、特予展期六個月、至二十五年十二月卅一日爲止、所有前項公債甲乙丙丁戊五種債票換償手續、仍照原定辦法辦理、除登報布告幷分行外、合行令仰遵照、幷轉飭知照、等因、奉此、相應電達貴會、即希查照轉知爲荷、全國商會聯合會代理主席□□叩、(中央社)

孔聖會開會

孔聖會昨夕舉行本屆徵求第一次幹事會、到會者張瀾州、鄭燧昌、陳鑑坡、趙紹凡、區澤森、高頤南、譚榮光、陳偉彤、等九人、籌商進行辦法、並聞會長陳鑑坡、會寶琦、胡芳等、決定日期先行歡宴各隊隊長、敘商一切云(新亞社)

爾男子

行使僞毫案 每人入獄十一月

男子梁貴兆、及婦人李艷二人、昨日被控于高等法庭麥基利哥按察司堂、謂二人于本年四月十六日、犯有僞造假毫之罪、二人否認、故麥司召七陪審員會審、雅壞律政司謂、本年四月十六日、被告在大埔墟被拘、在其被告身上搜獲僞毫廿六枚、被拘後、經審、陪審員一致謂被告果有罪、結果各判每人入獄十二個月、官乃云、行使僞毫罪成立、(新亞社)

華商總會昨奉到 修正銀製品用銀規則

我國自上年十一月四日、實施法幣以後、財政部爲節省用銀、及防止假借銀製品私運出口起見、曾於同月十五日、公布銀製品用銀管理規則十二條、幷規定自該規則公布之日起、凡製造銀器銀飾、應以化學銀爲原料、其必須摻用純銀者、所含純銀量、不得超過百分三十等語、惟財部顧據各市商會及全國銀樓業同業公會、紛紛呈請修正、復經該部令飭中央造幣廠、依照該規則擬銀限度、配製多種合金飾、飭由銀製品製造者購買試用、如果確有困難、再由部酌予修正、旋據各省市商會及各地銀樓業同業公會呈、以前項合金、不適於手工業製造、數百萬工人生計所繫、仍請該部准予修正、該部查核尚屬實情、並以現在白銀管理、已臻嚴密、爲體卹銀樓業工人生計、及保全我國固有工藝起見、乃將該規則第二條「所含純銀量不得超過百分之三十」一語、修正爲「仍照原有習慣辦理」、又該規則第六條「百分之三十」一語、及第十一條「但是經財政部特准者、得不受第二條及第六條百分之三十之限制」等語、均予刪除、此項修正規則、業經正式公布、幷由財政部令行全國商會聯合會轉飭各地商會銀樓業同業公會遵照、全國商聯會奉令後、昨已行文本港華商總會、轉飭所屬知照、並附發修正銀製品用銀管理規則一份、該會准此、已分別轉飭知照矣(中央社)

新任法大使 那其亞過港

新任法國駐華大使那其亞氏、乘比郵船佛力士羅素號來華履新、昨晨八時抵港、法國駐粵港兩地總領事、均曾登輪歡迎、並設午宴招待、晚六時、那氏即趁原輪北上、待我政府批准日期後、即呈遞國書、正式就任、(中央社)

兩團防局紳 伍耀雲與冼秉熹 港督委任

港督昨下令、正式委任前東華醫院總理冼秉熹、殷商伍耀雲兩人、爲本港團防局局紳、任期由七月一日起、華民政務司昨已發出公函通告、兩氏戚友聞訊、咸向兩氏致賀云、(新聞社)

毆傷學徒被罰

白鐵匠鍾新昌、廿一歲、昨晨被控於中央巡理府李司堂、謂其前日下午三時、在永勝街上七號、用白鐵片將學徒林志偉毆打、致傷足部、昇入國家醫院醫治、至昨日始痊愈出院、被告認罪、官判罰銀廿元、(新亞社)

積犯被拘懲

男子潘其、又名潘四連、四十歲、昨晨被控於中央巡理府李司堂、謂其前日晨七時、在德輔道中二百六十三號四樓、竊去電發胆一個、當差拘獲、查被告前曾犯罪十一次、官判入苦工監六月、期滿由警監視兩年、(新亞社)

王志聖昨來港談 工聯會粵分會下月成立

王定今日將法郵返滬復命

上海中華工業總聯合會、爲求聯絡南北工商業之發展、特擬在粵設立分會、上月已派該會秘書長王志聖南下籌劃、王氏奉命抵粵後、對已籌劃完成、特於昨日由粵乘九廣晚車來港、定今午轉乘法郵船菲力士羅素號、北返復命、記者得晤王氏、據談、廣東分會、大致籌備妥善、經聘定廣東農林局長爲籌備委員會主席、及省營物產辦理陳元瑛、十敏土廠經理□□□、省營肥田料廠長陳宗餘、廣東紡織廠長羅圻昌、六人爲委員、已着手籌備、大約下月可以成立、屆時將由總會總幹事鍾承緒南下參加、鍾氏約下月初旬自滬動程南下云、(中央社)

建美圖案設計公司啓事
美術在社會中、誠爲怡性陶情之工具、亦即爲關係吾人之觀感者也、故在藝術上所站立之地位亦甚重、然苟失於時代化者、不但不能顯其美、抑且而爲落伍矣、圖案美術、爲現代美化之最顯著者、新舊共冶、中西咸宜、本公司有見及此、且爲適應社會需求起見、特聘專名美術大家、作大規模之貢獻、專爲各界服務、舉凡工廠、商行、舞臺、電影、攝影亭閣等、均能代爲設計裝飾、至於肖像、影刻、插圖、繪畫、廣告等件尤爲迅速、惠顧諸君、希爲留意、
辦事處：香港灣仔利東街一號二樓

實業部公報 第二七五期 業已出版
本公報登載關於農林礦工商漁牧及勞工命令法規公牘調查統計計劃廣告等項每週出版一次訂價全年大洋五元郵費在內零售每冊大洋一角凡關心實業法令及建設事業者均應購置一份以資參考如訂購者請逕向實業部總務司第四科接洽可也

請省港澳製造出品廠商注意
現有外埠飯商來函、欲向省港澳各製造廠訂購大宗貨品、如笠衫、恤衫、皮鞋、布鞋、膠鞋、毛巾、餅乾、糖果、化粧品、手製紙花、電筒、電芯、烟仔、草帽、絨帽、小雪玩具、棉布、紗布、骨鈕、火柴、樓、鄉等、有意願作貨品寄價目及該貨品樣辦與、(幸勿揭高、以最低爲宜)、函寄香港德輔道中二百二十六號三樓廣生隆 電話二四一四四

戲目

△香港▽
娛樂—血戰忠魂(西片)
皇后—萬古流芳(西片)
中央—黑衣女俠(西片)
東方—春情活躍(西片)
高陞—風流小姐(中片)
太平—婦人心(中片)
利舞台—苦辣酸甜(粵劇) 大江東去(夜)
九如坊—爲國犧牲(中片)
西園—同心結(中片)
新世界—茶薇香(中片)
香港—愛國花(中片)
長樂—惡家姑(中片)

△九龍▽
平安—商戰軍師(西片)
大華—摩登新娘(中片)
景星—塊肉餘生(西片)
普慶—火燒阿房宮(中片)
官涌—密室怪人(中片)
東樂—中華劇團(夜) 八百年前四屍案(粵劇)
北河—十字軍東征(西片)
油蔴地—唐宮綺夢(中片)
砵崙—金羅漢(中片)
光明—唐宮綺夢(中片)
旺角—孝女尋親記(中片)
明星—風流寡婦(西片)
廣智—楊乃武中集(中片)
新九龍—雲冕霓裳(西片)

鳴謝
先施人壽保險公司賠償快捷
先夫黎新，前在先施人壽保險公司投保壽險，港幣壹千元，當時身體異常健壯，旋染肺癆，不幸於本月十一日棄世，該公司據報，派員查明屬實，即於本月十六日將保欵如數賠償，氏得領賠欵，贍養有資，不至陷於窘迫，可知人壽保險，確能利益人羣，更蒙該公司賠償快捷，尤為難得，(先後五日，即行賠妥)，感激之餘，特登報鳴謝，並以告世之投保壽險者，知所趨向焉。該公司總行，在香港德付道中一四四號電話二五零七九。
民國廿四年十一月十六日 未亡人黎覃氏泣啓

太古洋行船期廣告
美南 往厦門汕頭石叻庇能 六月廿七號下午二點開行
廣州 往汕頭上海 六月廿八號下午三點開行
新羌 往上海大連牛庄 六月廿九號下午五點開行
張家口 往汕頭暹羅 六月卅號下午三點開行
蘇州 往汕頭上海 六月卅點下午三點開行
寧海 往汕頭青島烟台天津 七月一號下午二點開行
濟南 往厦門上海 七月一號下午五點開行
海口 汕頭福州上海青島威海烟台天津 七月三號下午三點開行
瓊州 往海口北海海防 七月三號下午三點開行
嘉應 往汕頭上海 七月五號下午三點開行
安順 往汕頭厦門汕頭石叻庇能 七月六號下午三點開行
南昌 往汕頭青島烟台天津 七月八號下午二點開行
四川 往汕頭七海 七月八號下午三點開行
貴客附貨請到本行或德輔道西三號太古分局電話式式零式 貴客搭船定位請到德輔道中壹百廿七號南泰但記 自動電話式零壹式伍
華人 總經理 莫慶鏘 分局司理 蔡輝一 謹啓

德記利士公司船期
新海門 汕頭 初十日下午四點
海壇 汕頭厦門福州 十二日下午四點
海陽 汕頭厦門福州 十五日下午二點
海寧 汕頭厦門福州 日下午 點
貴客如欲搭船附貨者請到本公司辦房面議是荷
德記利士公司啓

阮全眞醫師包醫
一切毒症
初染新流……即日見效
餘毒久流……四天包愈
小便刺痛……立刻止痛
惡毒大瘡……即夜包消
用秘傳眞方萬醫萬效敢誇第一若不見效原銀奉回患者請來一試便知余言不謬也
(醫所)大道中壹柒陸號何東行三樓 (剪此告白到診免費)

香港聯泰燕梳有限公司廣告
本公司開設二十餘年之久實備資本銀壹百五十萬圓經在香港政府註冊專營各埠水火保險業務交易通融賠償敏捷久為各界信仰如蒙 賜顧請到德輔道中弍百七十二號本公司面商各處商埠請向分局代理接洽為荷
(電話弍壹壹叁壹)
THE LUN TAI MUTUAL FIRE & MARINE INSURANCE Co. Ltd. No. 272, Des Voeux Road Central
聯泰燕梳有限公司總司理譚煥堂謹啟

渣甸輪船公司船期
啓者本公司茲有堅固快捷輪船
明生 往汕頭上海青島 六月廿八號下午四點開行
福生 往星架坡庇嚨吉打 六月卅號下午四點開行
日陞 往汕頭上海青島 七月一號下午三點開行
富陞 往汕頭福州烟台天津 七月三號下午四點開行
啓生 往神戶大阪 七月三號上午七點開行
顯生 往山打根 七月三號下午三點開行
貴生 往汕頭上海青島 七月五號下午四點開行
吉生 往星架坡庇嚨吉打 七月七號下午四點開行
怡生 往汕頭上海青島 七月八號下午四點開行
茂生 往山打根 七月十七號上午十一點開行
凡往汕頭上海青島輪船除星期日外均有船落貨貨棧接駁長江各埠貨物貴客如欲附貨搭船者請移玉至本公司辦房面議是荷 電話式壹肆七七
渣甸公司啓

省港 廣生隆船務洋煤行 船期廣告
啓者本行茲有最堅固快捷輪船 大興 DA SHING 夏歷六月初一日啓行往荷屬萬鴉佬埠三馬林達麻厘夾板英屬山打根埠由港啓程先往萬鴉佬 貴客搭船附貨請到本行面商是荷
注意 本號搬往新地址德輔道中二百三十六號三樓自動電話二四一四四 省行沙基一百七十號即六二三路自動電話一二八零一

千秋 香煙
盛行最久 煙枝大 色味好 每包一毫

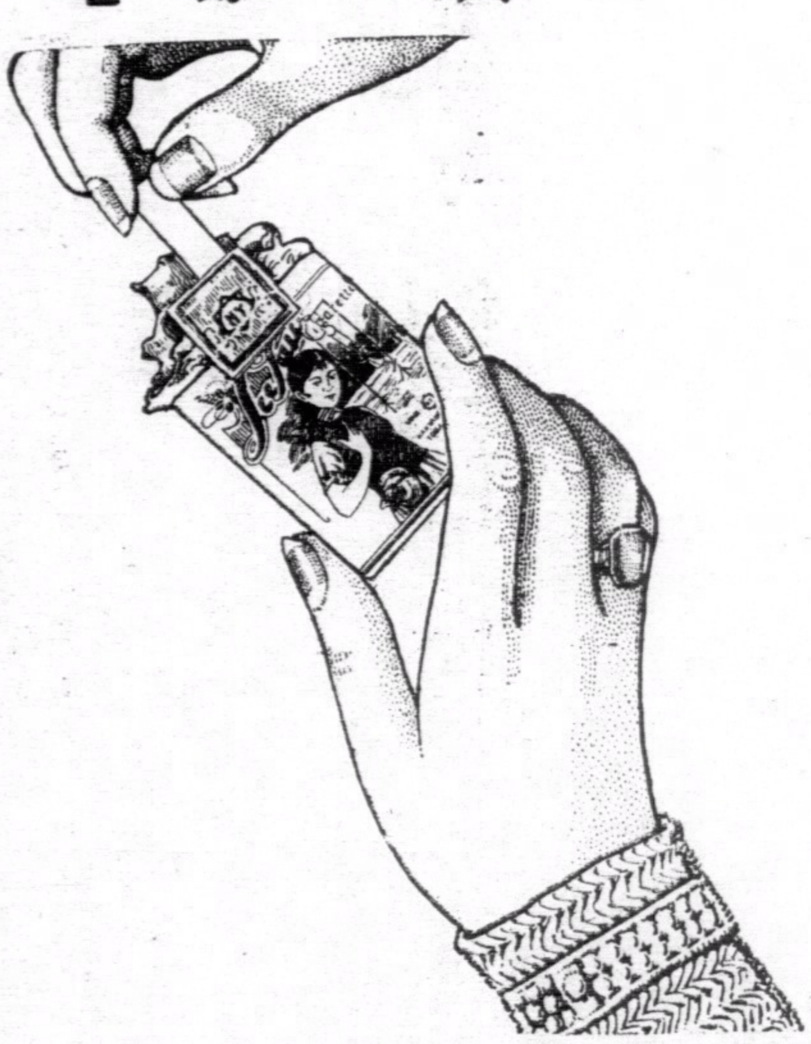

南洋兄弟煙草公司出品

老牌三角嘜上蔴線衫
注意 仿冒送官究治
註冊商標
香港永新織造廠出品
總批發 大道中順隆號 公安號 荷里活道錢榮德

永安銀行
額定港幣五百萬元 申洋五百萬元
實業 本行業務 來往存欵活期儲蓄各種定期存欵中外各埠滙兌接揭押滙保管信托兼備各種堅固保管箱租值相宜手續簡便辦理妥善如蒙光顧無任歡迎
行址 德輔道中二十六號
電話 三壹一式一 三二一一式二
總司理郭泉謹啓

咳血喪命
孟幾乎
世無賊人之症•而有誤人之醫。醫無誤人之心。而有戕人之技。其故維何。無追未諳其中三味耳。鄙人年前因癆求名醫。惟施藥致患咳症。久而咯血成癆。受診治者。不下十餘人。石未靈。久將成不治。後獲友人之介。延香港著名四崔亦良一先生診斷。代醫咳專家服藥而病有少瘥。再服而止咳。連服一星期而血等症已完全無恙矣。此可見崔生確有治良方。為患斯病者之祖傳之秘用先此鳴謝。以為患斯病者之介紹焉。名醫崔國泰之孫崔彰君之開哲先生乃省城名醫。寓香港大道中二百五十六號二樓(即中央戲院附近)電話叄式叄伍肆德輔道中式捌伍號中華洋服店 黃昭敬頌
▲▲▲剪此告白贈醫免費▼▼▼
(醫務處)香港中環威靈頓街壹式捌號(電話式柒玖壹式號)

潔室電髮最靚 全港第一家
電髮收二元 價錢最公道
電機最新式 工作最優良
電髮香油每樽 三毫 六毫
理髮劵一元十六張 剪四張小童三張 五毫 八毫
油蔴地彌敦道四三八號即平安戲院斜對面
電話五八七三七 潔室謹啓
西湖新張電髮大減價優待顧客
電髮一律一元五毫理髮劵一元十六張
剪髮四張小童二張電髮香油 三毫 六毫 五毫 八毫
油蔴地彌敦道四四六號 即平安戲院斜對面 西湖啓
電話五八七三七號

精習經方 普濟衆生
新會儒醫呂哲公先生開業廿三週年紀念 ——廣東省政府民政廳林翼中廳長題詞——
先生精理內科 婦兒科糖尿血症眼喉瘰癧及外毒等。懸壺廿三年。活人無算。有口皆碑。并秘製
糖尿萬靈丹 (每料壹百元) 重症不過三料均按料計。識價壹百元。茲因徇求藥者之請。加設「半料」及「四份一」庄。以便試用。邦人君子。幸留意焉。 方文賽等啓

港聞之二

李滋羅斯今午返英
昨日抵港對記者不願多言
港督昨夕設宴為羅洗塵
英國財部顧問李滋羅斯爵士、九月前奉命來華，考察中國經濟困難狀況，協助中央規劃改革幣制問題，任務畢，乃離華返英，昨晨七時，羅氏已乘英郵船羅華扁地號由滬抵港、決於今午乘原輪離港返英，茲將各情錄后，

不欲多言

當輪泊九龍橋後，記者登輪訪問，八時餘羅氏始整衣接見，爵士對記者所問、不肯發表意見，僅作下列談話，(記者問)爵士考察中國經濟，已得完滿結果，並曾擬具經濟計劃献與中國政府，究竟此計劃之內容如何，(羅答)，目下本人對一切不欲多所談述，本人對中國經濟上之意見，離滬之際曾有書面談話，詳細發表矣，(問)爵士主張中國減低關稅，但在此整個世界經濟不景當中，各國政府、莫不施行高築關稅壁壘政策，藉防外貨大量侵入，而今中國正當銳意建設、力求生產增加，苟一旦將關稅減低、外國貨物、便可大量肆意侵入，則中國之一切新興事業，豈不遭其重大打擊，(答)誠然，惟本人之主張減低關稅，是不妨害中國一切新興事業及農工方面之原則下，略為低減耳，

下榻督轅

記者以羅氏不欲多談，乃告退，羅氏旋偕到迎之官員等，登輪渡海，直赴督轅，會港督郝德傑爵士，下榻督轅一宵，是夜港督並設筵為羅氏洗塵，羅氏對本港金融狀況，曾向港督詳為諮詢，對偽幣充斥市面問題，亦多所研究云、(新聞社)

警察舉行週年大操
定期本月廿九日下午舉行
港督蒞塲檢閱及頒發功牌
本港警察、每年舉行週年大操一次、記者昨日查悉、現在本港警察、定期本月廿九日(即下星期一)、下午四時一刻、在中央警署操塲，舉行本屆週年大操，屆時由港督郝德傑爵士蒞塲檢閱，及頒發功牌、同時警察當局、並敦請本港名流紳士參觀，而參加週年大操之中英警印警察、為數甚衆，屆時定有一番熱鬧也，

陳傑被控毆打盧錦案
兩造均受懲
男子陳傑，廿七歲，被控于本月十五日下午三時半，在灣仔太原街二號地下，毆傷盧錦左眼，昨日下午，解由中央巡理府史司提審，由皐路乍幫辦主控，被告否認有罪，先由主控幫辦申述案由、畧謂、太原街二號地下店主人，欠被告之姨欵項若干，由被告稟請，出票封之，本月十五日下午三時半，被告隨同幫辦到封該店，被告走入廚房內、將盧錦左眼毆傷云，繼由封舖幫辦供稱，當日目覩被告一拳擊傷盧錦左眼，再由原告及婦人林有所供、大致相同、旋由被告供稱、並無毆打原告、官卒以被告為有罪、判補十五元醫藥費與原告、而原告與婦人林有，亦屬滋事，各簽保五十元，一年內不得滋事云，(新亞社)

羅文幹來港
西南政委羅文幹、昨由省乘早車來港、記者向之叩詢時局真相、據答記者所問稍、謂此行純為辦理港中私務、無若何特別使命，(新聞社)

司徒國離港
溫哥華華僑代表
•江亢虎在滬候同出國•

加拿大溫哥華華僑、同參加慶祝該埠開埠五十週年大會、派代表司徒國返國、徵集各種珍品前往參加、現司徒氏以任務已畢、前日由省來港、昨午搭同日本皇后輪離港返埠、文學院院長江亢虎氏、亦決定攜同其個人珍品、在滬候同司徒氏偕行、參加慶祝云、(新聞社)

廠商聯合會籌備參加星州國展會
接納週時新興華等布廠入會
中華廠商聯合會、昨(廿五)日下午五時、在該會會所、召開第三屆理事會第四次理事會議、出席者廣萬隆(葉蘭泉)、三光(阮秋明)、星洲(陳麗霜)、三達(謝伯昌)、元興(倪少雄)、大安(諶澄宇)、永發(何輝庭)、及梁謙武等多人，主席葉蘭泉、紀錄韓穗軒、因是次會議、對土布業發展前途、有所商討、特邀請香港土布業聯合會、選派代表鄒吉霖瑞岐到會列席、茲將該會議決案擇要錄下、(一)星洲國貨展覽會舖大會、定期十月二日開幕、星中華總商會已函告一切、特將寄來章程及報名表等、印發各會員工廠、候彙集各廠報名後、由廠商會籌備委員會籌商妥善辦法、提出理事會討論、(二)週時新布廠、興華布廠、中華布廠、填具志願書、聲請入會、應予接納、(中央社)

大規模公演
現代劇團籌備
本港自去歲戲劇家歐陽予倩演出「油漆未乾」一劇、博得社會好評後、話劇運動之勃興、乃成為文化之主潮、九龍方面南國劇社成立、迄今已數閱月、新近華人青年會亦有劇團成立、並於月前曾舉行第一次公演成績頗佳、記者昨日查悉現代劇團為求話劇運動之促進起見、聯備與廣州各話劇團體、舉行大規模之聯合公演、並定日間派員晉省、與話劇界前輩胡春冰趙如琳等、磋商一切、又聞現代劇團編印之「國防話劇」專號一冊、欲于最短時間內付印云、(新亞社)

火油價高漲
港府近因政會不敷、經於日前(廿四日)定例局會議、通過徵加油稅、自此消息傳出後、市面火油價格、突見高漲、亞細亞火油公司之「蜆殼牌」火油、以約合八加侖三份一之容量為單位、最近零沽之價格、每箱(兩罐)九元九毫半、每桶(不連箱)九元五毫半、每桶八元七毫五、(總桶須退還)、每加侖則為一元〇五仙、(中央社)

疑犯昨提審
劫艇案
男子王二、四十四歲、昨晨被控、謂其本年三月十一日、偕同在逃之五人、在深水埗附近地方有刀仔及手槍各一、行刧第二零九四號艇、刦去艇中共二現欵二百七十元、及有槍械未領執照之罪、昨晨由九龍巡理府麥司提審、命押候七天(新亞社)

纜車將換纜
山頂纜車公司、近由安夫那輪運到新纜一條、長凡五千數尺、重達五噸、昨日已由太古碼頭起卸、寄往該公司車站貨倉內存貯、日內即可裝置替換舊纜云、(中央社)

今日播音秩序
十二時卅分、樂西唱片秩序、一時、天氣時刻報告、一時卅分、時事新聞等報告、一時四十五分、跳舞音樂、二時十五分完、四時至六時、伺宮艷(關影憐、肖麗章、靚少鳳)、禮讓怨、(馬金娘)、鐘聲太平花、(譚玉梅)、王大儒供狀、(靚卿)、操命千鳳姐、(大傻、關影憐)•社會現象初幕、(一月兒、奔月、紅拂女私奔、(肖麗章、廖俠懷)、雖中緣、(少新權、柳仙)、鵪鵠于子之訣別、白玉堂、千里駒、香樂今奏、六時、天氣各項報告、六時一分、粵樂中樂唱片、六時廿八分、海角尋香、(薛覺先)、桁娘妙計、(李海泉、千里駒)、廿八分至七時、中樂跳舞片、八時五分至十時半、再繼續中樂唱片、由ZBK播放、七時、西樂唱片秩序、七時四十分、弄琴唱歌、八時、時刻天氣股份等報告、八時廿五分、接英京、九時、英京新聞報告、九時、接英京、九時四十五分、香港大酒店跳舞音樂、十一時廿五分、又接英京、十一時卅五分、跳舞音樂、十二時完(新亞社)

魯夫大佐抵港
救世軍職員魯夫大佐、昨偕其夫人及女公子趁德郵船羅華扁地號、由滬抵港、魯氏曾由本港救世軍代表多人、前往迎迓、魯氏擬日內赴廣州就任華南區副司令、本港亦劃入該區內云、(中央社)

由港幣改國幣
濶永安公司資本
••正按察司批准所請••
上海永安有限公司、昨聘延布祿十律師、轉請羅顯勝大律師、入稟正按察司麥基甲爵士、請求批准上海永安有限公司之資本、由港幣一千萬元改為中國幣制一千萬元、據羅大律師稱、該公司設於上海、此次更改幣制、乃純為利便計算、並非因有其他事情者、且此事早已報載、並無有反對者云、正按察司聆畢、乃批准所請、(新亞社)

華南旅行團
台灣新聞社主辦 今日由廣州來
(廣州訊)台灣新聞社主辦之華南旅行團、團員一行三十人、由台灣電力公司台北營業所長戶田寬三任團長、于本月廿一日、自基隆乘廣東丸首途出發、于昨(廿六)日上午八時、自港乘廣九路第六次早快車頭等卡赴粵、分訪各處名勝遊覽、定今(廿七)日下午搭尾車返港、廿八日離港、再經汕頭厦門福州而至上海、來月七日始行返台、茲將該團團員題名錄下、團長戶田寬三、團員彭禮崇、楊金、陳添進、林慶堂、呂宋石、彭達琛、劉天財、何繼序、王坤、龔家精、程昌、王墨、陳鴻謨、顏欽賢、吳茂樹、林祚海、林德輝、林啓三、黃雷襲、中島鐵雄、曾圖、吳淵恕、吳馬力、黍彩財、周逢春、林聞郡、劉阿鱗、松永富十雅、鶴萬火、

被控受賄案定期審
衞生局通事王安
被控延聘顯勝大律師辯護
市政衞生局通事王安、卅十歲、被控于本年五月十一日犯收受男子葉樹賄銀之嫌疑、此案前日聘大律師代表辯護、昨晨解由麥司提訊、被告延請羅顯勝大律師、官命將案押候下月二日正式審訊、被告具保三百五十元、出外候訊、(新亞社)

銀幕新訊
娛樂•聯美公司出品素以精緻不貴多見稱、去年曾聘得佛德烈馬治、荷拔馬素、及嘉蓮鄭勃郎、三大明星、合演一鉅片、相思地」一片、此片即默片時代之「黑暗天使」、故出版即獲得電藝學院選為最美設計最佳片、此片今日起在娛樂戲院公映云、

大華•諾劇大王差利卓別靈之五年心血結晶品「摩登時代」、現由今日起在大華戲院放映、查此片全部仍用默片、但有音樂局部有聲、對白全無、蓋卓別靈仍固守其破除對白之絕技、配以新舞蹈、踏雪跳舞等絕技、以求映彩、人人絕妙、等待者無數、同場加映「小花園」彩色片、迅速定座、

中央•百樂影片公司出品之粵語倫理愛情片「製果」、現因全部完成、製作期有年、劇情委婉曲折、聲光奇佳、演員表演亦深刻、定于七月二日、在中央大戲院公映云、

太平•太平戲院由明天起、映天一公司最新巨製「舊家妹」、為最得意的作品、內容哀艷頑豔、放映斯片、以饗觀衆、該院所映「婦人心」之力最强、誠鮮有其匹者、由馬師曾、譚蘭卿主演、此片亦有今天開映、券價劃一、以示優惠云、

小足球比賽
△華小足球隊於本星期六日下午五時與月華小足球隊友誼賽于卜公球場、球員列左、
陳 曾鑑 康 宋 榮 胡濮海 任 袁容卓 宋 蘇

△民衆歌詠會籌期班第一班小足球隊、為欲練球藝及聯絡感情起見、約第十二班定于今(廿七)日下午三時在露天球場作友誼比賽、第十一班等好手有李光、伍繼禹、而第十二班亦擬有李焜、盧振標等健將、屆時兩雄相遇、當有一番劇戰也、茲將第十一班球員姓名列左、
廖錫潮 李國圻 伍繼禹 翁萃光 李鏡 (生力軍)梁達輝 梁其 江黃啓初 何文光

今日潮汐
	上午	下午
漲	三時五十分	一時五十六分
退	九時五十五分	九時十分

公開排球賽
南華體育會舉辦之公開排球賽、已屆複賽、花開候之期、按表今日下午四時在南田球塲、甲塲南田對保羅學會、乙塲南華對精武、南田與乙兩隊實力較之去屆一落千丈、今日之戰、必不能與南華會及精武抗衡也、

出版界消息
•犀報今日到港•
異軍突起之廣州犀報、第一期昨已寄到本港、今日上市、各報攤均有應客、每張港幣一仙、該報用書紙兩色精印、圖文並茂、連續漫畫有「余美顏」、「荒唐鏡」兩篇、另有時事諷刺漫畫、小品文字、將社會黑幕揭破、雋趣尖銳、長篇小說、「有鼻鏡」、「風塵三女俠」、均為冶艷有味之佳作云、

厠印公仔比賽
閱奇趣自運港銷售以來、因每包付有厠印公仔紙一張、大得小朋友歡迎、銷路日形暢旺、美商標葉公司、為增加興趣起見、特舉行一盛大之厠印公仔比賽、凡獲得三十餘欵、便可參加、首獎廿五元、獎額極多、聞已定於下月五號止截、參加者踴躍異常、情形非常熱鬧、有志參加比賽者、勿失機會云、

電影圈

第三十三期 ● 逢星期六出版 ●

保羅茂尼主演「萬古流芳」

●科學界大偉人魯易巴士德的故事●

編劇家對於編撰電影劇本題材的選擇，很像水銀瀉地般無孔不入，範圍之廣濶，眞個應有盡有。製片家對於創作或改編劇本的搜羅，也不遺餘力，在這競爭最劇烈的情形之下，那部最有價值的科學界大偉人魯易巴士德的故事，因爲它有驚奇的事蹟，能夠在一切電影劇本中獨創一格，就給華納公司以最高強的手段，把它改編，製成一部驚駭世人的鉅片——萬古流芳。

這片的故事，別成一格，片裏沒有匪徒的槍戰，也沒有誇張的英雄，祇有一個奇男子，赤手空拳，偏舉生之精力，去和那目力看不見的殘酷無比的殺人惡魔宣戰，他冒着極大的危險，去營救那些可以不死的數千萬的垂死人類，抱着雖死猶榮的壯志，演出那可歌可泣的故事，使人興奮得齊唇切齒，情緒緊張；感動得兩眼發炎，熱淚欲滴。

據外國報紙上說，當「萬古流芳」在公映的時候，雖然座客滿堂，但在本片開映的八十七分鐘內，院中寂靜無聲，即使一枚極小的縫針，落在地上，也能聽見。外國報紙所載，我們未曾親眼看過，但在本港試映時，也頗有這事實。

電壇風景線

△克拉克蓋勃不日將結婚

克拉克蓋勃爾(Clark Gable)三個月前跟他的妻子離婚後，已經更換了好幾個女侶，現在天天跟蓋勃爾在一起的已換了一個卡洛郎柏(Carole Lombard)，幾乎在什麼地方看見蓋勃爾，便會看見卡洛，外間人便又把他們的關係說得非常羅曼蒂克了。

雖然蓋勃爾和卡洛郎對人否認過有什麼特別關係，他倆不過是普通朋友罷了。可是那一個在戀愛中的影人不是這樣對人說呵！他們的否認是不會有人相信的，況且他們倆的樣子，實在太像一對新婚的夫婦了。

最近他們又相偕出現在一次馬戲表演中，場中的觀衆，目光都集中在他倆身上，馬戲表演反而沒有人注意。

他們將來會結婚嗎？雖然誰也不能預測，但看來是很可能的，蓋勃爾和卡洛，兩人在情場中都是過來人，「卡洛的前夫是威廉鮑維爾，他們去年便離婚了，對於愛情內的況味，大約也嘗過了，兩人的身世相同，大約會引起同病相憐的吧。

△影圈中的女作家

在好萊塢像我國一樣，一個出名的女星，不會不會寫作，雖然喜弄弄筆桿，以著作家自命，可是其中也有確實是會寫作的，如伊莉莎蘭地，且曾出過幾本詩集和小說呢。

最近，曼麗亞斯坦在工作之餘，也埋頭寫作，現已跟李昂納利合作寫成了一部小說，叫做「這是假冒的」，並且已開始在一本美國有名的雜誌連刊載了，甚至有好幾家雜誌的編輯，認爲牠的寫作很爲不錯，所以都向牠要求供給作品。

△韓蘭根長姊似父

韓蘭根有姊，爲南島一富商之小星，商中道撤手奄逝，姊遂收拾所有資財，歸與母弟同居，蘭根稚年喪父，煢煢母子，亦唯乃姊是恃，其姊管束蘭根甚嚴，循循善誘，實不啻爲師保，嚴親而有之，蘭根之有今日，姊氏之力不可沒，故蘭根亦憚之似父；譽既立，而於姊氏之敬禮，未敢或衰也。去年菊黃蟹肥之候，偶會放宕旁騖，忽身罹隱疾，懼爲姊所知，乃守口如瓶，絕不宣洩，以是日積月累，癱疾漸深，至今遂不可復治，然其姊之風範，固未能以常人目之也。

△袁美雲見鬼

藝華台柱袁美雲，日前拍戲至深夜，公司例以汽車送其返家，時同車尙有徐蘇，車行至膠樹路附近，袁忽大聲叫喊，云：見梧桐樹有吊死鬼，見路旁之荇，無不驚駭萬狀，而袁則一路哭泣到家云。

△王瑩自組劇團

王瑩自電通出來後，因其架子太大，迄無人敢聘她出，她也自知在電影圈沒戲，便集合幾個愛好戲劇的人們，而苦無機會參與演戲的劇人們，組織一「四十年代」劇團，團員有陽歐山等，李麗蓮，辛漢文，金山等。

◀卅日在「中央」放映之荒山遊俠一畫面▶

米高梅公司拍攝「大地」經過

祝羽石

關於米高梅公司攝製賽珍珠的「大地」一片，全部計劃，現在已有了很大的變更，工作人員亦已排定，不久可即在好萊塢繼續拍攝。

本片導演佛蘭克林的原來意思，本想將全片所有的演員，均由中國演員擔任，而且用華語作對白；後來米高梅「大地」攝影隊來上海時，他們委託了歐爾曼夫，和黎潘邦劫任中國物色演員，他們兩人便將徵求的廣告刊登出來，結果當時報名約有數千人之多，但最終認爲適合參演電影技術和聲音的試驗者，竟只十五人，當將所試驗的片子寄返米高梅，但米高梅當局認爲這幾位從數百人中選擇出來的演員，還是不滿意，不得已，只好用外國演員充任主要角色，並將對白改爲英語。由保羅穆尼飾王龍，路易絲琳娜飾阿蘭，柳哥飾王龍妻，荷花（華人）飾荷花。

保羅穆尼曾在上海比克拉圖谷電影院做中國農夫，相處，爭習他們的個性，耕種和各種習慣，琳娜女士現在亦在從事學習她應所知道的中國人的動作與態度，保羅穆尼同中國政府代表杜庭修，和米高梅公司代表馬克斯賽吉爾爲伴，他們最初見於舊金山的唐人街，後又唱而於波爾特蘭得亞特，此片的攝影師爲歐洲著名導演卡爾弗恩德(Karl Freund)。

據美國影界傳聞，保爾穆尼，已經很了不少的中國字，且能很眞實的將這個角色的性格，表現出來，和中國農夫們的典型的姿勢舉止，以及他的特性。

像中國式的街道，不久即可見於沿洛杉磯至查炎泥斯市的大道。將有廣大的場所，用於「大地」一片；並已有數百中國人被僱用，在攝理的山地中，正工作在建築北農村耕地用的，其中有華水用的農具。……

此片自一九三五年六月起停頓，直至今日，尚未正式開拍，片中所需要的大量米和麥的田地，現已於本年二月中種植，並已經長成，中國式的城鎮一部，現在亦已建築完成，所以拍攝工作不久即可繼續開始。

「大地」的電影脚本，是弗蘭西絲瑪倫女士和導演喬治希爾(George hill)兩人改編的，助理改編者，有前上海大美晚報記者，和羅姆士李蒂王女士，和曹鼎斯創——。後二人是華人。

米高梅「大地」攝影隊，當一九三五年一月來華時，曾先後在北平上海和蘇州等地方，拍攝了不少外景。其主要人物是：佛蘭克穆森吉，喬治斯黑爾，喬治克拉克，喬治希爾，費時達六個月。其中惟喬治希爾，因在華時見他所僱用的那些臨時演員的狠生舌，受了莫大的刺激，返美後即慘告自殺。至於中國政府所派赴美，監視「大地」的代表杜庭修君，米高梅當局請他留在公司裏，直等此片完成，再返國。

棋國春秋

·橘中子編· ·每日出版·

◁……●第一三六期●……▷

南華體育會主辦 全港公開單人棋賽（二）

吳瑞生對陳滄

第二局吳老將得先。出其拿手好戲。五六路砲進攻。陳方以屛馬河炮應戰。先舉三路兵以掣吳之七路馬隊。吳乃升炮過陣。虎視敵兵。陳亦起炮衝兵。因而各兌一炮。第二十着陳平炮兌車。救死吳車一相。倘陳軍八路馬隊竟被吳進馬以封其出路。未幾。吳平車八路。時有逐陳方三馬之可能。陳亦機警。卽運炮歸寨。以保馬隊。使中央兵力不致發生動搖。可見陳軍聯絡子力。步伐甚佳。於是吳軍藉車掣馬之利。乃整三兵。渡河進襲。陳卽命車騎將軍立出戰場。以禦敵兵。距吳兵仍橫行無忌。且欲盜帥之八路炮。以斬其三路馬。陳乃被逼成最嚴重之際。於三十八着借透炮之機。而走炮九進四。棄馬路車妙着。是着遂避帶攻地爲精彩。但以吳老將之久經戰陣。又豈易上鈎。然亦未始不因是着。而局勢發生重大影響也。當時陳軍陣地此甚固。使吳無隙可攻。吳乃於四十一着平車九路。以陰陳軍。雖進車照帥。使陳退馬。以護中兵。又進十平帥。棄馬棄兵以圖倖勝。此又未免不近於冒進。迫吳軍以車馬砲三子猛攻最烈之際。陳乃於六十二着退車以敵之。再進馬深入。連破吳軍五九兩路兵。再以雙馬炮兵大舉前進。吳方祇餘一車之力。僅欲不敗。豈可得哉。是局陳滄看法甚爲老到。如進炮咯車。車敗馬炮露着。吳常精彩。吳老將雖略存驕敵之心。似不如與郭贏對局之用神。然陳之得勝。實亦非倖而致之也。

第二局 吳先陳勝 棋評 彭鈞廷

吳	陳
炮二平五	馬八進七
馬二進三	車九平八
車一平二	馬二進三
炮八平六	△兵三進一
馬八進七	炮八進二
卒三進一	象三進五
炮六[illegible]	砲二進一
馬三進四	仕四進五
炮八平三	砲二平七
馬四進三	△砲八平七
車二進九	炮七進五
士四進五	馬七退八
△馬二進二	車一平四
車九平八	砲七平八
車八進七	砲八退七
卒三進一	車四進四
卒三進一	車四平七
卒三平二	砲八平九
卒二進一	砲九進四
士五進四	砲九平三
車八平九	車七平八
車九進二	馬三退四
砲五進四	車八退二
士六進五	車八退一
帥五平六	砲三平四
馬七進六	車八進二
車九退三	馬八進七
砲五平三	車八進六
帥六進一	兵三進一
馬六進四	砲四退四
馬四進二	△車八退六
砲三進二	象五退七
車九平二	△馬七進六
車二平一	△馬六進五
帥六退一	馬五進三
帥六平五	馬三退一
相七進五	炮四平五
帥五平四	兵二平四
車一平三	炮五平六
帥四平五	馬一退二
車三進二	馬二進三
相五退七	馬三退五
車三退三	炮六平五
帥五平四	馬四進二
車三平八	△馬五進七
車八平五	馬七進八
車四平五	馬八退六
帥五平六	炮五平四
士五進六	兵四進一

吳瑞生

陳滄

戀愛的故事

昨日老伍來，爲余道一戀愛故事，香艷有趣，亟爲記之！

蜜絲某，長交際，喜結交男朋友，尤健談戀愛經，一時有情大家之稱，每出遊，追逐蜜絲畔者，動必多人，而粉紅色之信件，日如雪片紛來，應接不暇，久而久之，蜜絲漸爲所苦，覺頭昏目暈，精神恍忽，亟謀擺脫之道，蜜斯脫某，察知其事，密以虎標萬金油八卦丹，囑爲服治，蜜絲感激之餘，極謝蜜斯脫某大德，因是感情日密，由初戀而熱戀，終于有情人成了眷屬。

恭頌手脚專科周達文先生治愈

骨節痛聖手

弟罹骨病，率到筋痛。久坐起行。倍加痛苦。行動又稍自然。不轉動則無事。諸醫都說風濕痰濕之類。已成廢人。愈醫愈壞。後得周達文先生斷爲血不營筋。服藥十餘天行動復常。扶杖免强行得十餘步。謹此鳴謝。

陳標謹頌

深水埗長沙灣道七十六號樓下

診症時間午前在旺角碼頭行入六間一點至九點在大道中（中央戲院左隣）十間保元堂 電話三二一七大○

南屛酒店

三大特色 時租七毫半 日租[illegible] 月租面議格外相宜

香港德輔道中[illegible] 電話[illegible]

王日光胃痛靈

專治心胃氣痛。胃酸過多。胃潰瘍。時起刺痛。炙熱痛。刺痛。壓弱。飽滯。噯氣。腸痙攣。十二指腸潰瘍。消化不良。抽搐。大便不整。治療經驗。腹瀉。習慣性便秘。本醫生根據生理狀態。配合此方。凡遇以上各狀。服「胃痛靈」立刻止痛。止嘔。止氣。治標治本。訊速消除一切病狀。輕症服一二盒。重病服至病痊愈爲止。大便流通。安腦強心利尿多服殊無防礙。

▲總發行香港大道中一七六號何東行五樓王日光醫務所

▲電話三一六零六

▲代理處 香港各埠中西藥行均有代售或藥房未備由郵購款交香港總發行買藥不加郵費每盒式元六毫小瓶式毫

婦科專家 李靈仙經痛靈 內科婦科

主治凡婦女月經時。一切困難障碍。腹部腰骨疼痛。或經血過多。子宮發炎。白帶。精神衰弱。頭暈眼花。經痛小肚刺痛等症。本醫生根據生理治療經驗。或經痛卓著。配合此方不燥不躁。慨無反感。精神有不舒適之感。凡遇以上症狀一服「經痛靈」立除痛苦。治標治本。更爲妥善。永無復發。如有其他合並症者。請來本醫生診治。

總發行香港大道中一七六號何東行五樓李靈仙醫務所

▲電話三一六零六

▲代理處 香港各埠中西藥行均有代售或藥房未備由郵購款交香港總發行買藥不加郵費每瓶豐元六毫小瓶陸毫

王愛慈婦科 專家 擅醫 久不受孕及一切暗病

醫寓大道中一七六號何東行四樓

梁培基止咳丸

咳

華咳除痰防癆健肺

施丹康皮膚水

施丹康水享盛名。皮膚濕毒一掃平。容光煥發輕盈盈。摩登男女皆歡迎。

保障皮膚 杜絕傳染

▲凡售藥店 ▲均有經理

南華較剪嘜化粧藥品廠創製

總行香港皇后大道中三八二號 ▲電話：二式伍伍壹式▼

分廠廣州市西濠二馬路三聖宮街十七號

註冊商標

單車牌線衫

品質優美風行中外 製造精良信譽彰彰 各處均有出售

周蔣興織造